PRIMER AÑO — Núm. 306. FRANQUEO PAGADO Dirección, Redacción y Administración: AVENIDA DE MAYO 769 Buenos Aires, Martes 12 de Diciembre de 1916

Todas las cartas destinadas a la Redacción deben ser dirigidas al Director.

Como el diario no puede responsabilizarse por los manuscritos que se le envíen, ruega a los autores guarden copia de ellos.

Dirección Telegráfica: EPOCA; Buenos Aires

Teléfono: Unión Telefónica 5194-95-96-97-98, Avenida

La Epoca

PRECIOS DE SUSCRIPCION

CAPITAL

$ m|n. $ m|n. $ m|n. $ m|n.
Un mes 1.70 Tres meses 5 Seis meses 10 Un año 20

PROVINCIAS

Un mes 2 Tres meses 6 Seis meses 12 Un año 24

EXTERIOR

$ oro $ oro $ oro $ oro
Un mes 2 Tres meses 6 Seis meses 12 Un año 24

Número del día 0.08.— Número atrasado (dentro de los 30 días) 0.20—De fechas anteriores 0.50.

LA EPOCA se envía directamente por correo a toda persona que lo pida acompañando el importe correspondiente. Los pedidos de suscripciones para el interior de la República se atenderán por cualquier número de días a razón de 0.08 por ejemplar.

VEASE EN LA PAGINA FINAL LA INFORMACION DE ULTIMA HORA

12 DE DICIEMBRE DE 1916

ACCION DE GOBIERNO

Los proyectos presentados al congreso por el Ejecutivo constituyen los primeros elementos de una política financiero-económica destinada a operar la reconstrucción de la prosperidad argentina. Por lo pronto, el plan entregado responde en forma categórica a la impertinente impaciencia de quienes pretendían que cada acuerdo de gabinete se tradujese en la prosa habitual de decretos y resoluciones. En las reuniones de ministros, expresábamos, se estudian profundamente y en sus aspectos fundamentales los grandes problemas actuales del país. Se buscan soluciones racionales y definitivas a las cuestiones económicas y financieras propuestas perentoriamente al estado por las circunstancias. Se inquiere la fórmula deseable para arrancar al país de la postración en que lo sumieran conjuntamente ciertos fenómenos generales y la imprevisión de sus gobernantes

El plan entregado ayer al congreso corrobora plenamente nuestra propaganda, demostrando cómo el gobierno actual dedica su pensamiento y consagra su acción a resolver los grandes problemas orgánicos en el orden económico y financiero de la nación

Cuatro proyectos han sido entregados a la cámara, concordantes entre sí y articulados por la coordinación del pensamiento que los inspira.

Por el primero, pide el Ejecutivo autorización para contratar un empréstito de doscientos cincuenta millones de pesos oro destinados a la consolidación de la deuda flotante del país. Esa cuantiosa suma a pagar es el legado de las administraciones anteriores: la herencia de sus derroches e imprevisiones. Se trata de doscientos cincuenta millones de pesos oro substraídos a la economía nacional y que gravarán nuestro desenvolvimiento futuro con el peso muerto de los intereses de las amortizaciones.

Si algún documento fuera necesario para resumir con elocuencia y sencillez toda una política destructiva de la grandeza nacional, es ese proyecto de consolidación. Su articulado contiene el proceso más severo y justo que puede hacerse de una administración incapaz e imprevisora. El enorme esfuerzo que debe hacer la potencialidad económica de la nación para soportar sin desfallecimientos el duro gravamen que pesa sobre su economía, representa lo que cuesta — una parte de lo que cuesta — al país el régimen pasado.

El proyecto presentado a la cámara es sobrio. Sólo pide la autorización para hacer una emisión de títulos a un interés máximo de 6 o|o y de 1 o|o anual de amortización.

Como lo manifiesta el Ejecutivo en su mensaje, fuera deseable haber podido realizar la operación de crédito en momentos de mayor holgura; por desgracia, el país no está en condiciones de escoger la oportunidad. No le queda más recurso que pagar si quiere salvar su reputación; pagar aun cuando ello le cueste lo que se vé que ha de costarle. Bello legado del régimen caído.

Por fortuna, la impresión de pesimismo y desaliento que infunde la comprobación de los errores pasados y, por corolario, la perspectiva de sacrificios financieros abierta por el proyecto de consolidación se disipa un tanto ante las enérgicas y acertadas iniciativas de gobierno que contienen los planes subsiguientes.

En un proyecto sobrio y claro el Ejecutivo propone la creación del Banco Agrícola y de la marina mercante nacional y destina una cantidad respetable a dar mayor impulso a los yacimientos petrolíferos de Comodoro Rivadavia.

No es posible estudiar en un breve artículo periodístico todo el alcance de esos proyectos que traducen un alto y bien orientado pensamiento de gobierno.

El Banco Agrícola, exigido por la expansión de nuestras industrias rurales faltas del apoyo del crédito, viene a llenar una imperiosa necesidad de nuestra economía. Sería superfluo exponer los beneficios que de la instauración del crédito agrario ha recogido el desenvolvimiento industrial de países como Francia y Alemania, donde fuera implantado con tanto éxito.

En cuanto a la marina mercante nacional, su creación responde a una necesidad orgánica de la nación. Tanto se ha escrito en los últimos tiempos acerca de la conveniencia de conducir la expansión argentina por las vías del mar bajo la bandera nacional que todo lo que se agregue resultaría redundancia de argumentos conocidos e irrebatibles.

Por lo que a la explotación de los yacimientos petrolíferos de Comodoro Rivadavia se refiere, es notoria la necesidad de metodizarla científicamente y darle mayor impulso. Se trata de una fabulosa fuente de riqueza substraída al bienestar económico del país por una imperfecta estimación de su importancia, originaria, a su vez, de un sistema de explotación tan pobre como deficiente.

Para dar cima a los proyectos enunciados el Ejecltivo propone un empréstito de cien millones de pesos oro, suma bastante, a su juicio, para realizar tales iniciativas.

No menor trascendencia que el proyecto anteriormente enunciado, tiene, desde luego, el plan de colonización que la acompaña. Por primera vez, quizá, en la república, se ha proyectado un plan de colonización orgánico, directamente inspirado por las necesidades nacionales y encaminado a solucionar el problema del perfeccionamiento agrario del territorio mediante la subdivisión de la propiedad y el auxilio práctico del Estado al agricultor. De este proyecto, como del que también remitió el Ejecutivo a la cámara, estableciendo un gravamen del 5 por ciento a la exportación de los productos nacionales, nos ocuparemos con mayor detenimiento.

Por lo pronto, el plan entregado a la consideración de la cámara demuestra la calidad de los hombres que se han hecho cargo del gobierno y la orientación general de su concepto de estadistas. Esos proyectos de reconstrucción económica de la nación señalan, asimismo, el fruto del prolijo y detenido examen que de las necesidades generales del país ha hecho el Ejecutivo y proponen soluciones eficaces a los problemas planteados por las circunstancias. Es así que se gobierna. Por desgracia, el país está sufriendo las consecuencias de no haber sido gobernado de esa manera.

Los ministros en el Congreso

El viernes próximo los ministros del ejecutivo concurrirán a la cámara de diputados para asistir a la sesión que se efectuará ese día.

La aptitud física en la Armada

UNA ESPECIE INEXACTA

Las resoluciones adoptadas por el ministerio de marina con objeto de seleccionar el personal de la armada en el sentido de mejorar sus aptitudes físicas, ha producido el natural revuelo que esas cosas deben provocar entre los intereses afectados.

Y a manera de represalias contra las medidas ministeriales se ha emitido la especie de que esa línea de conducta no era tan severa como para que no hubiera cedido a ciertas instancias. Se ha publicado, en efecto, una versión según la cual algunos aspirantes al ingreso en la Escuela Naval habrían sido admitidos "a pesar de no responder su organismo a las exigencias de la prueba física".

Estamos en condiciones de afirmar la inexactitud de la versión antedicha. No es cierto que en la escuela naval háyanse admitido jóvenes que no llenaban las exigencias requeridas. Desde luego, estamos seguros de que no se presentará un solo concreto para robustecer afirmaciones sin fundamento, lanzadas solamente por capricho o mala fe.

Importación de azúcar

Hoy empieza a correr el término para la presentación de propuestas

Hoy ha comenzado a correr el plazo para la presentación de propuestas para la importación de azúcar, de acuerdo con el último decreto. El plazo vencerá el día 21 del corriente mes y las propuestas se abrirán el día 22 a las 2 de la tarde, en la secretaría de este ministerio.

Derechos de exportación

Objeciones infundadas

Un diario de la mañana, no significado por la claridad de su argumentación, ha hecho diversas objeciones al proyecto del Ejecutivo referente a establecer un 5 por ciento de derechos sobre la exportación, objeciones cuyo fundamento no se advierte en la lectura del artículo mencionado.

El colega empieza por asegurar que otros impuestos serían muy preferibles al del 5 por ciento indicado. Por lo menos—dejando aparte las sólidas razones que existen para pensar lo contrario—sería conveniente que se hubieran indicado los impuestos substituyentes de que se trata, ya que la labor de censura es sumamente fácil cuando no la acompaña una correlativa labor de enmienda. El segundo argumento estriba en afirmar que la economía política condena el impuesto de referencia. Ahora bien: esta observación es demasiado ambigua para que pueda tomarse en cuenta. La economía política en el fondo es una entidad abstracta. Hay tantas economías políticas como autores. La economía política aconseja por boca de Henry George la conveniencia del impuesto único; pero también aconseja, por boca de muchos otros economistas no menos célebres, la conveniencia de la diversidad en materia impositiva.

Así, pues, para condenar el impuesto del Ejecutivo lo único eficiente hubiera sido indicar otro á otros capaces de allegar los cuarenta millones que se esperan de la nueva carga destinada a acrecer notablemente los recursos de la verdadera economía nacional.

Pero una solución en este sentido era muy difícil; tanto como fáciles las objeciones que la hacían indispensable para que pudiesen merecer un sereno estudio cuando no una adhesión juiciosa.

Todo esto a no ser que al formularse tales objeciones considerase más útil para la república el acumulamiento de déficits de 150 a 200 millones de pesos como los que se han venido registrando en los últimos años.

DIPLOMATICAS

El doctor Irigoyen ha concedido audiencia especial para mañana al ministro plenipotenciario de Suiza señor Denichert que parte el viernes próximo para su país en uso de licencia.

La legación de Suiza, entretanto dure la ausencia del señor Denichert, quedará a cargo del secretario señor Frarermini.

UN GRAN INCENDIO

MANZANA RODEADA POR LAS LLAMAS

PERDIDAS CONSIDERABLES

LA ACCION DE LOS BOMBEROS

Esta mañana a las 11 y 40 se ha iniciado un gran incendio que a la hora de cerrar nuestra edición continúa en aumento.

La manzana comprendida entre las calles Pedro Mendoza, Coronel Salvadores, California y Del Crucero se halla rodeada en llamas, sin que la acción de los bomberos pueda conseguir dominarlas.

El fuego dió comienzo en el aserradero que don José Battaglia, tiene establecido en la calle coronel Salvadores 632.

No bien iniciado se propagó a los edificios contiguos y en menos de media hora aquello era una hoguera imponente.

El primer aviso—

Fué recibido en el cuerpo de bomberos a las 11 y 45 e inmediatamente salió de allí la guardia al mando del coronel Armesto, mayor Sirito y capitán Caferatta.

En seguida se tendieron 20 líneas de mangueras pero se pudo constatar que eran insuficientes; tal la magnitud del fuego.

Secundados por los bomberos voluntarios de la Boca y Avellaneda, se aumentaron a 30 las líneas, de las cuales 24 se servían del río y 6 de las bocas de incendio.

Como decíamos el fuego se propagó de inmediato a las casas contiguas siendo la primera, la ferretería de Petré Hnos., situada en la calle Pedro Mendoza entre Coronel Salvadores y California; de allí al taller de fierros y aceros de José Solari, establecido en California 681.

Más tarde al corralón de maderas Carrara, existente en la calle Pedro Mendoza y por último a casi toda la manzana.

El fuerte viento reinante y el río bajo influyeron para que el incendio asumiera tan grandes proporciones.

El agua no venía con suficiente fuerza y el desgaste de elemento motriz era enorme para poder conseguir agua.

La primera intención de los bomberos fué circunscribir el fuego, pero la tarea resultó infructuosa porque el viento impulsaba las llamas hacia las casas linderas.

Sin embargo, y a pesar de tener que luchar con tan graves inconvenientes, nos manifestó el mayor Sirito que no sería difícil poder conseguir aislar el fuego del corralón de Carrara, y si esto se consigue — agregó el mencionado jefe — conquistaría el más grande triunfo en el cuerpo.

Las pérdidas—

Son hasta este momento cuantiosas, pero aún no se conocen por no haber declarado los damnificados.

El aserradero de Bataglia, que quedó completamente destruído, tenía un capital de 250.000 pesos y estaba asegurado solamente en 100.000 en cinco compañías, entre ellas "La Rosario" y "Comercio".

El edificio es de propiedad de don Enrique Menken y quedó completamente destruído.

El sumario—

Fué iniciado por el comisario de la sección 30 señor Martínez, secundado por el auxiliar Isaac Baux, que fueron los que concurrieron en el primer momento al lugar del siniestro.

El juez de instrucción en turno, doctor Domínguez, se hizo presente, tomando las medidas necesarias para esclarecer el origen del fuego.

El origen del fuego—

Todavía no se conoce cuál ha sido el origen del fuego, suponiéndose que éste se haya iniciado en el horno del aserradero Battaglia por alguna chispa.

Se solicitaron refuerzos del cuerpo de bomberos y en momentos de cerrar esta edición, se hallan trabajando más de 300 hombres entre los de la capital y los voluntarios de Boca y Avellaneda.

Hospitales navales

Un desacierto más comprobado

Demostración palmaria del desacierto con que solían resolverse, bajo los pasados gobiernos, los asuntos más elementales constituye el parangón que se puede hacer entre la importancia de las estaciones navales de Puerto Militar y apostadero de La Plata y la capacidad de sus respectivos hospitales navales. En efecto, para el apostadero fluvial, en cuyas aguas suelen fondear solamente pequeñas unidades montadas por tripulaciones numéricamente escasas, se ha construído un inmenso y costoso hospital naval capaz de cobijar a todos los enfermos de la escuadra en caso de que á ésta flagelara una violenta epidemia. En cambio, el hospital de Puerto Militar, fondeadero permanente de nuestras grandes unidades de combate, con tripulaciones numerosas y que concentra en sus depósitos, talleres, baterías y arsenales a casi las tres cuartas partes de nuestro personal naval, es incomparablemente inferior al primero, no solamente en su capacidad absolutamente insuficiente, sino también en lo que se refiere a las instalaciones sanitarias e implementos técnicos indispensables en un nosocomio llamado a prestar tan apremiosos servicios.

Siendo imposible remediar tal desequilibrio mediante la compensación de las deficiencias del uno con los excedentes del otro, será necesario invertir en el perfeccionamiento y extensión del hospital de Puerto Militar una suma importante de dinero que se hubiera podido proveer con un poco de previsión y buen sentido, de exceso de gastos originado por el enorme cúan rumboso hospital del apostadero fluvial.

LA LLUVIA

FUERTES VENDABALES

Como lo informamos detalladamente en la sección respectiva, han caído en la noche de ayer y la madrugada de hoy, lluvias en el norte de Buenos Aires y sud de Santa Fé, Córdoba, San Luis, en Salta y en Tucumán.

El tiempo tormentoso e inestable, excesivamente caluroso y con una sequedad atmosférica anormal, se ha caracterizado por violentísimos desplazamientos de aire, origen de verdaderos vendavales que han originado perjuicios graves a las plantaciones frutícolas y han dañado sensiblemente las redes telegráficas y telefónicas de los distritos que azotaron.

La inestabilidad del rumbo de los vientos y el estado nublado de la atmósfera hacen prever la continuación del período pluvioso para mayor alivio de la agricultura y ganadería.

Facilidades bancarias

Relaciones económicas entre Estados Unidos y Sud América

El comité federal de reserva de la Cámara de Comercio de los Estados Unidos, ha adoptado, según lo comenta el último boletín de esa institución una resolución por la cual se permite adoptar todos los giros de los países latino-americanos en que es corriente hacer los pagos al extranjero a tres meses de plazo. Desde luego implica dicha actitud subrayar el propósito de estimular un acercamiento económico comercial entre los dos continentes, ofreciendo más facilidades bancarias, las que han de contribuir eficazmente a la realización de esta aspiración.

La tendencia decididamente favorable a una intensificación en el intercambio, en todo orden de ideas y de cosas, entre las dos Américas, viene traduciéndose en hechos prácticos, correlativos de los anhelos que la inspiran. Y así, frecuentemente, pueden apuntarse determinaciones eficaces, cuyos resultados tienen que ser incuestionablemente provechosos para la culminación de los fines perseguidos.

Viene, pues, la actitud que comentamos, a servir de acicate para el mayor acrecentamiento de las relaciones entre la Argentina y Estados Unidos, por cuanto se destruye un obstáculo que podría ser causa de entorpecimientos deplorables. La noticia, entonces, no puede ser más halagadora ni digna de aplauso.

El anuncio de paz

¿SE ACERCA EL FINAL DE LA GUERRA?

En la sección telegráfica insertamos los dos telegramas recibidos esta tarde con carácter oficioso, en los cuales se anuncian las proposiciones de paz dadas a conocer por el canciller Bethmann Hollweg, que ha celebrado sucesivas conferencias con los representantes diplomáticos de Estados Unidos, España y Suiza. El mismo canciller deberá hoy también informar al Reischtag, convocado previamente, sobre las proposiciones que los imperios centrales piensan hacer a las naciones aliadas.

Una consolante impresión, a la que no será ajeno el estupor, se habrá extendido a estas horas por el mundo entero convertido desde hace dos años en espectador de la inmensa catástrofe. Por muy deseadas que fueran, en efecto, no podían esperarse tales proposiciones de parte de Alemania, a raíz de sus triunfos en Rumania y de las recientes declaraciones de Hindenburg, poco propicias, en apariencia, a la paz que acaba de anunciarse.

Ahora todo el comentario y la expectativa se concentran de lleno sobre la actitud con que las potencias aliadas acogerán las proposiciones pacifistas teutonas.

El papel de profeta, ya difícil de suyo, se torna imposible en esta guerra que desde un principio ha sido caudal inagotable de sorpresas imprevistas.

De ahí la prudente reserva que debe acompañar a cualquier anticipación sobre el punto indicado. Con todo, sin intentar extraer de ello consecuencias que acaso serían desmentidas a la hora de ser consignadas, no podemos menos de hacer notar que los únicos elementos de criterio para la cuestión, residen, de una parte en el espíritu manifestado por las naciones aliadas a través de la guerra; y, de otra, en las declaraciones hechas por los principales hombres de gobierno de esos pueblos, ya espontáneamente, ya en el seno de sus parlamentos respectivos.

Ahora, ¿cuáles son ese espíritu y esas declaraciones? Indicarlas sería repetir lo que los corresponsales han venido manifestando desde la ruptura de las hostilidades. El vencimiento definitivo de Alemania, la necesidad de llevar hasta el fin la epopeya heroica, el supremo arraigo en las multitudes de la confianza por la victoria decisiva; todo eso, repetimos, ha pasado de aquellas naciones a las del resto del mundo con carácter de postulado inapelable. Las proposiciones de paz, vistas bajo ese tamiz que la realidad nos ha impuesto, ofrecen, pues, un extremo problemático. En este respecto la actitud de Wilson, negándose a adelantar comentario ni medida alguna antes de conocerse la respuesta de los aliados, corrobora por completo las observaciones antedichas.

Sin embargo en el otro extremo de la balanza, en favor de la paz, están el visible cansancio de los beligerantes, el prolongado sacrificio de vidas, destinadas a la inmolación, la escasez creciente de víveres para la población civil, los votos, en suma, de la humanidad toda...

De desear es que la balanza se incline hacia este lado asentándose el equilibrio del mundo sobre las bases de una paz duradera, fruto único de la horrenda lección que la guerra actual ha venido enseñando a las generaciones de hoy.

CASA DE GOBIERNO

En la presidencia

El presidente de la república, doctor Hipólito Irigoyen, llegó a la hora de costumbre a su despacho oficial, acompañado por el secretario de la presidencia, doctor Benavídez.

Instantes después recibió al jefe de policía, doctor Moreno, con quien conferenció largo rato.

El intendente municipal doctor Llambías, se entrevistó con el primer magistrado, celebrando una larga conferencia.

Ministerio del Interior

El ministro del interior llegó a su despacho a las 3 de la tarde, ocupándose de estudiar diversos asuntos relacionados con su cartera.

Ministerio de R. Exteriores

El doctor Becú concurrió a su ministerio por la mañana y por la tarde.

Recibió, entre otras visitas, la del señor Ricardo Acuña, cónsul general de la Argentina en el Paraguay que estuvo a despedirse, pues partirá en breve para la Asunción.

—Mañana llegará en el vapor "Zeelandia" el cónsul argentino en Río Janeiro señor Saguier. Quedará breves días en nuestra capital, pues partirá el 2 del mes próximo para Ginebra— Suiza—a ocupar el cargo diplomático que se le ha confiado en aquel país.

Ministerio de Hacienda

El doctor Salaberry concurrió a su despacho por la mañana y por la tarde.

Se ocupó de despachar diversos asuntos, pasando a las 3 de la tarde a la presidencia para conferenciar con el doctor Irigoyen.

Ministerio de J. e I. Pública

El ministro de justicia e instrucción pública, doctor Salinas, concurrió a su despacho a las 2:30 de la tarde. Recibió al diputado nacional doctor Nicasio Salas Oroño, y a numeroso público que fué a consultarle asuntos relacionados con el ministerio.

Ministerio de O. Públicas

A la hora de costumbre concurrió a su despacho oficial el ministro de obras públicas, doctor Torello, recibiendo poco después algunas visitas.

Firmó más tarde varios expedientes de trámite administrativo.

Ministerio de Guerra

No asistió esta mañana a su despacho oficial el ministro de guerra, por ser requerida su presencia en la casa rosada.

Por la tarde concurrirá nuevamente a la Penitenciaría Nacional.

Irá acompañado por el director de administración, general Zeballos, visitando más detenidamente las dependencias de fabricación de calzado y elaboración de pan, para ver si esas industrias pueden ser utilizadas por el ejército.

Ministerio de Marina

El ingeniero Alvarez de Toledo concurrió esta mañana al ministerio despachando diversos asuntos con el contraalmirante Montes y capitanes de navío Galíndez y González Fernández.

Por la tarde a primera hora se trasladó a la presidencia.

Ministerio de Agricultura

Temprano llegó a su despacho el ministro de agricultura doctor Pueyrredón. Hizo llamar en el acto al contador general de la nación, señor Brivio, con quien conversó instante después. Le pidió a dicho funcionario tratará de hacerle un detalle de lo gastado en el Hotel de Inmigrantes, especificando la inversión de fondos habidos en el corriente año y los rubros en que han sido aplicados las cantidades de dinero que por diferentes conceptos se han pagado. También quiere el doctor Pueyrredón, que le haga el señor Brivio un cuadro comparativo, teniendo en cuenta el número de personas entradas y alojadas en el hotel el año próximo pasado con respecto al año que a fin de este mes termina. Al mismo tiempo requirió el ministro, del señor Brivio, algunos detalles sobre la investigación general de las contadurías de esta repartición, que hace tiempo ordenó se llevaran a efecto y de lo que informamos oportunamente.

Más tarde recibió al ministro de Grecia, que había pedido audiencia.

También recibió a la presidenta de la Sociedad de Beneficencia de la Capital, señora de Alvear.

Por ser día destinado al público, recibió a numerosas personas.

Ministerio de Agricultura

Sumarios administrativos

Ha regresado del Pergamino, el inspector señor Tarragona, que fué comisionado por el ministerio de agricultura para levantar un sumario en la escuela agrícola de esa localidad, dependiente de esta repartición.

No hemos podido saber el contenido de esa investigación, porque aun no han sido elevadas esas actuaciones a conocimiento del ministro doctor Pueyrredón.

Entre armadores y obreros

ESTADO DE LA HUELGA

Sigue tomando incremento la huelga de los obreros de cabotaje, anotándose a la larga lista de tripulaciones desembarcadas otras nuevas, entre las que figuran las de los siguientes barcos:

Vapores: Magallanes, Dublin y Doña Inés; pailebots Peñay y Angelito; lanchas Plata, Nos. 1 y 2, y The Cold Storage; remolcador Negrita; paquete Dolores Barthe y lancha French.

Se halla detenido a la altura del kilómetro 5 el vapor Brasil, salido del puerto el 9 del corriente, por falta de tripulación.

La dotación del vapor Guaraní, embarcada en Paraná, ha abandonado el trabajo plegándose a la huelga.

La asamblea de ayer tarde—

Se realizó ayer tarde en los salones de la sociedad Guiseppe Verdi la asamblea de los obreros huelguistas, cuyo anuncio adelantamos.

Varios oradores expresaron la conveniencia que para el éxito de la huelga reportaría de que todos los gremios de la capital se solidaricen al movimiento de resistencia de los obreros de cabotaje, para presionar así, por el paro completo de las actividades metropolitanas, la voluntad de las casas armadoras.

El delegado de la Federación Obrera Regional Argentina se opuso a la adopción de tal medida manifestando que la cohesión de los obreros de cabotaje bastaba para decidir el triunfo de su causa, debiendo dejarse a los sindicatos la libertad de acción según sus propios criterios, máxime cuando todos ellos han hecho llegar la expresión de sus simpatías a la Federación obrera marítima brindándole sus concursos en caso necesario.

En la Federación Obrera Regional Argentina—

Esta noche a las 8.30 p. m. se llevará a efecto en el local de la calle Olavarría 363 la asamblea extraordinaria a que han sido convocados los miembros del consejo federal de la Federación Obrera Regional Argentina.

En la plaza Solís—

A las 5 p. m. de hoy celebrarán los componentes de la Federación Obrera Marítima la reunión habitual en la plaza Solís con el fin de enterarse del estado de la huelga.

Federación Obrera Marítima—

La Federación Obrera Marítima ha recibido de la Sociedad de Carpinteros una nota en que manifiesta su adhesión a la huelga.

En el mismo sentido se ha dirigido a la Federación Obrera Marítima la Federación Gráfica Bonaerense.

Se iniciarán en el curso del día de hoy las demandas judiciales por cobro de salarios, de aquellos obreros que no han percibido sus haberes por plegarse a la huelga y a los que los armadores ponían como condición previa del pago su regreso al trabajo.

Por intermedio del Departamento Nacional del Trabajo se iniciarán las gestiones del caso a fin de que cobren sus salarios 15 patrones de lanchas y remolcadores del Lloyd Nord Alemán, que según propias manifestaciones, han sido despedidas sin causa alguna de los cargos que desempeñaban.

A las 5 p. m. de hoy y de acuerdo con la resolución adoptada por la sociedad Patrones y Contramaestres, harán abandono de sus puestos los socios de la misma.

Registro de tripulaciones—

En el registro abierto por el centro de cabotaje argentino se han inscripto hasta la fecha 465 nuevos tripulantes, de los que 150 han obtenido ya libreta de la prefectura general de puertos.

Gran cantidad de desocupados concurren actualmente a dicho registro, calculándose en más de 1000 el número de las personas agolpadas esta mañana frente al local del Centro de Cabotaje Argentino.

Maquinistas navales—

El centro de maquinistas navales resolvió en su reunión extraordinaria de ayer dirigir al prefecto general de puertos una nota dando cuenta de la incompetencia de la casi totalidad del personal de máquinas nuevo, que se embarca.

Manifestarán en la expresada nota que las consecuencias que de estos hechos pueden surgir no habrán de ser imputadas a los miembros de la institución y pedirán asimismo a la prefectura que permita el embarco del personal de máquinas en los barcos de cabotaje, bajo el contralor de tres maquinistas del centro, que dictaminen sobre la competencia del mismo.

Movimientos de vapores—

En el día de ayer se registró el siguiente movimiento de vapores de cabotaje:

Salió el Berna para Asunción, llevando completo su personal.

El Cabo Santa María y el Ciudad de Buenos Aires para Montevideo.

Zarparán hoy Ciudad de Montevideo, para Montevideo; Londres, para Salto; María Manuela, para Asunción y Brasil para Montevideo.

La temperatura de hoy

En el día de hoy las observaciones meteorológicas han arrojado los siguientes datos:

Termómetro: a las 9 a. m., 25o. centígrados; a las 2.30 p. m., 31o. centígrados.

Presión atmosférica: a las 9 a. m., 753 milímetros; a las 12 m., 752; a las 3 p. m., 752.

El higrómetro ha dado las siguientes cifras sobre la humedad de la atmósfera: a las 8 a. m., 30; a las 2 de la tarde, 35.

LA GUERRA EUROPEA

SITUACION POLITICA

COMPUTO DEFINITIVO DE PARTIDOS EN EL MINISTERIO INGLES. — LLOYD GEORGE Y LA CAMARA. — EL PROBLEMA DE LA ESTABILIDAD. — INSTANCIAS DEL PARLAMENTARIO Mr. THOMAS PARA QUE LA CAMARA APOYE AL GABINETE. — ¿HAY PACIFISTAS EN INGLATERRA? — LA POLITICA ANTE LA GUERRA. — REORGANIZACION DEL MINISTERIO FRANCES. — OPINIONES DE LA PRENSA. — EL REICHSTAG, HINDENBURG Y LA PAZ.

Con más tranquilidad ya en las observaciones, la prensa londinense sustancia el cómputo de los ministros pertenecientes a los diversos partidos.

El ministerio — dicen — está compuesto de doce liberales, quince unionistas y tres laboristas.

Los presidentes de los consejos locales, de comercio, educación, navegación y fiscalización general no pertenecen a ningún partido político.

Lloyd George ha pedido un breve aplazamiento de las sesiones de la cámara de los comunes, para hacer ante ella una exposición de circunstancias. Por de pronto, en una comunicación dirigida a dicha cámara, anticipa lo siguiente, que puede tenerse como la médula de su política:

"La tarea primordial que incumbe al nuevo gobierno es continuar la guerra con vigor hasta su fin victorioso, y estoy seguro de que podrá contar con vuestro apoyo, mientras dedique todos sus esfuerzos a ese fin".

Mientras tanto, así dentro como fuera del parlamento, no ha desaparecido del todo la zozobra sobre la estabilidad del nuevo gabinete. Síntoma de esas inquietudes puede considerarse el discurso pronunciado en la cámara por el representante de Derby y jefe de los ferroviarios, Mr. Thomas. En su concepto, la prensa inglesa está hoy abusando de una dictadura que es lo peor que puedo sobrevenir a un pueblo en las circunstancias que el reino atraviesa. En virtud de ella un núcleo de individuos hace y deshace gabinetes, sin fijarse que no sería exagerado calificar de "desastre nacional" el alejamiento de Asquith y que Lloyd George es otro elemento valioso, cuya única razón de ser es el apoyo de dicha prensa.

Refiérense estos reproches, indudablemente, a lord Northcliff.

Las alarmas del diputado son tanto más fundadas cuanto que Lloyd George en el poder es la última carta que juega la política inglesa para conservar el equilibrio dentro de las transformaciones acarreadas por la guerra.

La caída de Lloyd George plantearía un problema casi insoluble, desde que en Inglaterra no hay hombre que disfrute de la general confianza de todos los partidos, aparte del actual jefe del gabinete.

Casi podría colegirse, de las palabras de Mr. Thomas, que hay un grupo de prensa a órdenes de algún político, o de ciertas entidades aún resguardadas por las penumbras del incógnito, cuya mira sea promover obstrucciones en el camino de todo gabinete que no adopte propósitos menos intransigentes con respecto a la paz.

—No hay que olvidar — dijo, en efecto — que hemos llegado a un punto de la guerra en que la paz sería el triunfo del prusianismo.

Mr. Thomas, sobre la base de este argumento, instó a sus colegas para que apoyasen al actual gobierno. Esta es una instigación a los comunes para armonizarse con Lloyd George y con la opinión pública en el sentido de llevar la campaña hasta los últimos extremos.

Aparte de estas consideraciones, todo cuanto se diga sobre incongruencias políticas en el seno del ministerio; o lo que, como pasa en la prensa alemana, se pregone sobre la muerte del liberalismo inglés, es simple ruído de hojarasca. Si la política interna juega en ese gabinete es porque en sí mismo es un cuerpo político, lo que le impide prescindir en absoluto de su sustancialidad. Pero ni su advenimiento, ni las mismas provechosas reformas que inicia están llamadas a tener trascendencia permanente. Concentrada la misión ocasional de dicho ministerio en los cinco miembros capitales que forman el consejo de guerra, los demás no podrían permanecer en estado estático; ni los intereses vastísimos de un imperio mundial lo consentirían. Pero si nos fijamos en el carácter de las innovaciones ofrecidas, encontraremos que ellas son más administrativas que políticas propiamente dichas; como la creación del ministerio de Trabajo y la subdivisión del ministerio de comercio.

Las reorganizaciones se extienden, mientras tanto, en los países aliados. Las últimas noticias de Francia consignan que la del ministerio francés está en pleno desarrollo.

Todos los ministros y subsecretarios facilitarán la tarea de M. Briand presentando su dimisión, a la espera de las resoluciones del jefe del gabinete.

Todas aquellas personas que han sido consultadas por el jefe del gabinete, han convenido en la necesidad de adoptar medidas radicales para reorganizar el consejo de guerra y el alto mando del ejército; así como también para terminar con los empecientes cuerpos administrativos del gobierno a fin de conceder poderes absolutos a los ministros y subsecretarios.

Anuncian esas informaciones que hoy se publicarán los nombres de los nuevos ministros.

Es conducente conocer al respecto las siguientes declaraciones de "Le Matin":

"La reorganización del alto comando será resuelta definitivamente cuando el ministerio quede consagrado por la confianza parlamentaria.

"El comité de guerra tendrá exclusivamente la dirección general de la guerra, y comprenderá solamente a los ministerios de la defensa nacional, relaciones exteriores, guerra, marina, interior, abastecimiento y municiones. Será idéntico al comité británico.

"Ambos aliados, cuyos ejércitos combaten el uno al lado del otro para libertar al suelo francés, poseerán así dos órganos idénticos y permanentes en contacto estrecho y colaboración constante.

"Para la organización económica, M. Briand tiene la intención de abolir los viejos métodos administrativos y colocar las oficinas al unísono de ese admirable país.

"El nuevo gabinete se presentará a la cámara de diputados en el día de hoy".

"El Excelsior" informa hoy que la reorganización de los gobiernos de la Entente no demuestra otra cosa que la intención de aplicar métodos más uniformes y rápidos a la conducción de la guerra.

El diario añade: "Nuestros enemigos conocen bien esto. Sus periódicos diariamente advierten a sus lectores que no se dejen engañar por la falsa idea de que el poder de los aliados se está debilitando".

En momentos de esta vehemente reacción franco-británica, cuyas proyecciones están dejándose sentir ya en Italia, la convocatoria del Reichstag a sesiones adquiere singularísimo interés; mucho más si se observa su concomitancia con las veladas intenciones pacifistas de von Hindenburg.

Ya lo hemos anticipado: el sueño de Guillermo sería firmar la paz en Bucarest. ¿Lo consentirán los aliados? No nos llevemos mucho del diapasón de unas y otras declaraciones. La verdad es el punto medio entre los extremos. Es político manifestarse resuelto a ultranza para mejorar los logros en un momento crítico de transacción. En realidad, lo que ambos contrincantes necesitan aún para consentir en aceptar una mediación y transigir, es una victoria; aunque no sea técnicamente decisiva — lo que es muy difícil para ambos en las actuales amplitudes de la campaña general: — por lo menos, auténtica, efectiva, inobjetable. Como sería la penetración de los rusos en Hungría, hasta los pasos transilvánicos de Valaquia.

Por estos motivos, creemos que aunque se hable hoy de paz, ella no vendrá sino después de la campaña de primavera.

Frente oriental

Los rusos rechazan varios ataques alemanes en Govkalovza y otros puntos. — Desalojan a los germanos en Dzembronia. — Sigue la batalla de Kirlibaba. — Contraataques alemanes fracasados en el Trotus. — La ley marcial en Varsovia. — La primera conferencia de Reni. — Brillante actitud de los rumanos en Mezilu. — La situación en Grecia. — Protesta de Constantino. — Medidas de la Entente. — Venizelistas y realistas.

PETROGRADO, diciembre 12. — Refiriéndose a la campaña en el frente territorial, el comunicado del gobierno ruso dice lo siguiente:

El enemigo bombardeó nuestras posiciones en el bosque Govkalovza, desde el mediodía hasta las 4 de la tarde, sin cesar un momento.

Al sudeste de Pomorzany, en la región de la aldea de Josepchovca el enemigo tomó la ofensiva, pero sus destacamentos fueron rechazados por el fuego de nuestras avanzadas.

En la región que queda a seis verstas al oeste de Dzembronia el enemigo tomó la ofensiva y obligó a retroceder a uno de nuestros puestos avanzados. Nuestras tropas reforzadas desalojaron al enemigo y restablecieron sus líneas. Los nuevos y repetidos ataques enemigos en la misma sección resultaron infructuosos.

En la región de Kirlibaba, una compañía enemiga emprendió un ataque, pero fué obligada a retirarse por nuestro fuego, a sus propias trincheras.

En la región de la aldea de Valeputna y en el valle de Trotus, el enemigo presentó una enérgica resistencia, oponiéndose a nuestro avance con un violento fuego y con contraataques, que no dieron resultado.

En las montañas, las grandes nevadas y la densa niebla han dificultado enormemente las operaciones.

GINEBRA, diciembre 12.—Se anuncia que en Varsovia se ha proclamado la ley marcial debido a que las tentativas de los alemanes para reclutar a los polacos crearon una situación peligrosa.

NUEVA YORK, diciembre 12. — De Berlín informan que el estado mayor alemán publicó el siguiente boletín, sobre las operaciones en Rusia:

Frente del príncipe Leopoldo de Baviera:

No se libraron acciones en grande escala.

Frente del archiduque José Fernando:

Al norte del paso de Tartaren, en el sector de Bystrica, al nordeste de Jacobeni, en Muncelul y a ambos lados del valle del Trotus, los rusos nos volvieron a atacar ayer con grandes fuerzas, pero sus tentativas resultaron completamente infructuosas.

Al norte del Smotrec nuestras patrullas realizaron una incursión, tomando 14 prisioneros y un lanzabombas.

LONDRES, diciembre 12. — La agencia Reuter recibió el siguiente despacho de Nirgoro:

Las operaciones en el Africa oriental alemana continúan felizmente.

Los ingleses avanzaron su línea de asedio de 60 millas, en un frente de 200 millas desde Newirings hasta la costa de Kissaki.

Los ingleses hicieron prisioneros a siete oficiales y 287 soldados y se apoderaron de varios cañones.

EN LOS BALCANES Y RUMANIA

LONDRES, diciembre 12. — De Salónica informan que el estado mayor serbio publicó el siguiente comunicado:

El sábado hubo cañoneos y combates locales de infantería.

Al oeste de Sudohol las tropas aliadas obligaron a retroceder al enemigo varios centenares de metros.

LONDRES, diciembre 12.— De Salónica forman que el estado mayor serbio publicó este nuevo boletín:

En la montaña de Selecka, hubo ayer acciones de artillería y violentos combates locales de infantería a consecuencia de los cuales tomamos un buen número de alemanes prisioneros y una ametralladora.

PARIS, diciembre 12. — Se ha publicado el siguiente comunicado oficial francés sobre las operaciones en los Balcanes:

Ayer, al norte de Monastir, los ataques de las tropas aliadas fueron dificultados por el mal tiempo.

Los alemanes y búlgaros resistieron obstinadamente al norte del cerro 1050, donde los rusos atacaron una altura, la cual cambió de dueño varias veces. La lucha fué especialmente violenta.

Los franceses avanzaron 800 metros en dirección a la aldea de Vlaklar.

En el resto del frente la lluvia y la niebla impidieron las operaciones.

PARIS, diciembre 12. — Los últimos boletines del general Sarrail informan que se han librado intensos duelos de artillería a lo largo de todo el frente entre Monastir y el lago Doiran.

Se añade la posibilidad de que las columnas alemanas, incluyendo a los cuerpos griegos que se rindieron en Kavala, y que desde entonces es de suponer se hayan entrenado eficazmente, avancen ahora hacia Thessaly, a través de la Albania, buscando su contacto con las fuerzas realistas griegas regulares, que, como es sabido, simpatizan con las germánicas.

AMSTERDAM, diciembre 12. — Un despacho de Berlín dice que el rey de Rumania llegó el domingo a Reni, en la Besarabia, y que el zar Nicolás es esperado mañana en la misma localidad.

Se asegura que ambos jefes de estado están acompañados por varios de sus ministros y se cree que la conferencia que celebrarán tendrá carácter político.

PETROGRADO, diciembre 12. — El gobierno ruso publicó esta tarde un comunicado que dice así:

En Rumania el sábado por la noche el enemigo atacó y obligó a retirarse a los rumanos a lo largo de la carretera de Ploesci a Mezlu. El domingo por la mañana, los rumanos, mediante un contraataque, restablecieron sus líneas. La batalla continúa.

En la Dobrudja y en el Danubio hubo recíprocos tiroteos.

NUEVA YORK, diciembre 12. — De Sofía anuncian que el estado mayor búlgaro publicó el siguiente boletín:

En Tarnova, en la altura 1248, al noroeste de Monastir, el enemigo intentó un ataque, pero fué rechazado.

En la curva del Cerna el enemigo atacó en la línea de Dobromir a Makovo, pero fué rechazado en todas partes sin obtener el menor éxito.

En el Struma hubo violentos cañoneos. Los británicos intentaron tres veces atacar a Chiflikterfik, al sur de Seres, pero todas sus tentativas fueron quebrantadas.

En Dobrudja cruzamos el Danubio cerca de Silistria y nos apoderamos de Calarasci. También tomamos la cabeza de puente que queda en la orilla izquierda del Danubio frente a Cernavoda.

NUEVA YORK, diciembre 12. — De Berlín comunican que el estado mayor alemán publicó el siguiente comunicado, relativo a la campaña rumano-balcánica:

Ejércitos del mariscal von Mackensen:

Durante la persecución del enemigo encontramos alguna resistencia en puntos aislados, pero la quebrantamos. Los movimientos de nuestras tropas, que se realizan a pesar de las fuertes lluvias y de estar el terreno mojado, se desarrollan de acuerdo con nuestros planes. Hemos hecho prisioneros a otros varios millares de rumanos.

Frente de la Macedonia:

Ayer fué otro día de gran fracaso para la Entente. El enemigo empleó considerables fuerzas de artillería e infantería. Todos los ataques franceses y serbios entre Dobromir y Makovo fracasaron ante la tenaz resistencia de las tropas alemanas y búlgaras. El regimiento 45 de la Prusia oriental se distinguió especialmente en la lucha librada alrededor de las alturas que quedan al este de Paralovo.

Un boletín posterior añade los siguientes nuevos datos:

En el frente del este de Siebenbuergen fracasaron fuertes ataques rusos.

Esos ataques no ejercieron influencia alguna en nuestro rápido avance en la gran Valaquia.

En la curva del Cerna los nuevos ataques serbios y franceses fueron quebrantados con sangrientas pérdidas para el enemigo.

Cuartel general de Mackensen, diciembre 12. (Vía Berlín-Sayville-Nueva York). — Los soldados alemanes que marchan desde Bucarest contra el ejército rumano, llevan calzado especial para la nieve y están provistos de carros que pueden convertirse rápidamente en trineos. Estos preparativos demuestran que son infundadas las esperanzas de los que piensan que el invierno impedirá el avance.

Según parece, la campaña de los alemanes está apenas en sus principios.

La desmoralización de los rumanos permite a las fuerzas del mariscal von Mackensen avanzar con pérdidas insignificantes. Estos soldados siguen la máxima de von Kluck, según la cual no se puede aplazar la oportunidad de combatir si se espera ganar la batalla; y por eso no hacen alto en la marcha.

Los rusos esperaban combatir en invierno y no en primavera, como bien lo demuestra la reciente ofensiva del general Brusiloff.

Los rumanos durante la retirada han intentado incendiar todas las ciudades, creando así una zona de muerte igual a la que dejaron los rusos detrás de ellos, cuando abandonaron Polonia, en el curso de la anterior ofensiva de Hindenburg. Entonces los moscovitas destruyeron unas 4.000 poblaciones.

El avance alemán esta vez ha sido tan rápido que a los rumanos no les ha sido posible realizar su intento.

Además, numerosos rumanos, se han negado a cumplir las órdenes de destrucción. El gobierno de Bucarest, por ejemplo, dispuso que la ciudad de Craiova fuera saqueada completamente. Los habitantes de Craiova contestaron que si no se retiraba la orden, se produciría la guerra civil. La orden fué suspendida.

En estos momentos los rumanos no se sienten inclinados a seguir destruyendo su propio país con el solo objeto de proteger a Rusia.

LONDRES, diciembre 12. — La aserción alemana de que desde el 1.o de diciembre hicieron 70.000 prisioneros rumanos ha sido probablemente muy exagerada: pero si fuera verdad le quedarían todavía a los rumanos más de 250.000 hombres como ejército de primera línea.

La resistencia opuesta al ejército del mariscal von Mackensen de la cual habla el comunicado alemán de anteanoche, demuestra que los rumanos están todavía en estado de ser formidables.

Nada ha sobrevenido que pueda modificar la opinión de que los rumanos tienen intención de retirarse hasta el río Sereth.

La afirmación alemana relativa a la enormidad del botín tiene evidentemente por objeto reconfortar la moral del pueblo alemán, aunque la prensa alemana invita al mismo tiempo a la población a no fiar demasiado en lo que concierne al aumento de raciones.

LONDRES, diciembre 12. — Comunican de Jassy que los alemanes impusieron una fuerte contribución a Bucarest.

Los alemanes, además, publicaron un edicto prohibiendo la circulación de papel moneda que no estuviera sellado por ellos.

La contribución impuesta a Bucarest asciende a 200.000 libras esterlinas.

El príncipe Guillermo Hohenzollern lanzó una proclama en Craiova diciendo que venía a castigar a Rumania, no a los rumanos.

La proclama daba un plazo de cuatro días para las personas que desearan salir de la ciudad y añadía: "Los que queden deben obedecer las órdenes."

LONDRES, diciembre 12. — Telegrafían de Atenas que la situación en aquella capital es más tranquila.

Numerosísimos nacionales de los países aliados continúan abandonando la capital griega.

El Foreign Office anuncia que consulta actualmente a los aliados a fin de hacer un esfuerzo para llegar a una solución radicalísima en lo que se refiere al problema griego.

ATENAS, diciembre 12. — El domingo se celebró un solemne réquiem por los soldados griegos, franceses y británicos muertos en el combate del 1 del corriente año, en las alturas al sur de Atenas.

Asistieron al acto el rey, los miembros del gobierno y delegaciones de las corporaciones municipales.

El gobierno griego ha ordanado el cierre de la Bolsa, en la cual muchos valores habían surgido enormes bajas. Ha sido reducido en gran medida el alumbrado de la ciudad y el precio de los artículos de consumo se ha triplicado.

LONDRES, diciembre 12. — Se recibió la siguiente información de Atenas:

El acorazado Hydra, actualmente bajo el contralor de los aliados, interceptó varios radiotelegramas enviados por el rey Constantino a Berlín.

Se anuncia también que acaba de estallar la revolución en las islas Ciclades (Mar Egeo), donde la población se declaró en favor de Venizelos.

Todas las colonias griegas de Egipto han renunciado a su fidelidad al rey Constantino, declarándolo indigno de premanecer en el trono de Grecia.

LONDRES, diciembre 12. — Telegrafían de Atenas que el gobierno del rey Constantino protestó formalmente ante la "Entente" por la continuación del bloqueo.

NUEVA YORK, diciembre 12. — Comunican de Atenas lo siguiente:

La situación ha adquirido un desarrollo tan inesperado que el señor Venizelos tiene el propósito de realizar un viaje por las capitales europeas para tratar de poner en claro la situación.

Los realistas, aunque demuestran espíritu de conciliación con respecto a la "Entente" son furiosos antivenizelistas.

Muchos buques cargados con refugiados esperan en los puertos griegos su traslado a Salónica, y varios transportes salieron de Salónica con el objeto de socorrerlos.

La mayor parte de los refugiados son dueños de comercios que participaron en los recientes acontecimientos.

El canal de Corinto ha sido clausurado.

La artillería griega ha sido trasladada a Tebas por orden del estado mayor griego.

Esta mañana, el comandante de Corda, entregó varias baterías a la "Entente".

La rápida medida de la "Entente", al apoderarse de Corinto y del canal impide que los reclutas del Peloponeso puedan responder a la movilización.

2000 venizelistas reforzados a los aliados, en el Pireo.

Las tropas de la "Entente" no se han retirado de dicho puerto.

Benakis, alcalde de Atenas, fué fusilado por los realistas.

Los refugiados llegan a gran número a los buques de la "Entente" que los recogen en todos los puertos. El Pireo está lleno de buques griegos sorprendidos por el bloqueo.

La "Entente" culpa a Constantino del cariz que ha asumido la situación.

Se tomarán enérgicas medidas para interrumpir las actuales comunicaciones radiográficas entre el gobierno griego y los de Sofía y Berlín.

El príncipe Pedro, sobrino de Constantino, está designado para sucederle en caso de destronamiento, bajo la regencia de Venizelos.

Es hijo del príncipe Jorge.

SITUACION MILITAR

HABLA HINDENBURG — SU CLASICO Y OBLIGADO OPTIMISMO TEUTON — SE MANIFIESTA ACCESIBLE A LA PAZ — COMO SE TRADUCEN EN REALIDADES LOS EXITOS DE UN AÑO DE SUPUESTAS VICTORIAS GERMANICAS — EXAMEN DE LOS DIVERSOS FRENTES — DEBILIDAD DE LA RESISTENCIA ALEMANA EN RUSIA — LO QUE SIN DUDA PREVE HINDENBURG.

Las afirmaciones del gran mariscal Hindenburg acerca del momento militar de Alemania son lo que tenían que ser, dada la calidad del personaje, y las contingencias de la última quincena. El mariscal llama triunfo en el frente occidental y en Rusia a la paralización del retroceso por obra del invierno. La campaña de Rumania es para él caución de la victoria decisiva. Pero, lo más notable en el recalcitrante guerrero es que un generalísimo de su temple, que siempre fué el acicate de los instintos bélicos, hoy habla de paz, y se deja hablar de ella, casi lamentándose de no ser diplomático para "imponerla". En todo caso, parece que acogería con gusto la orden de suspender las operaciones, mientras los "estadistas procurasen entenderse".

Esto en substancia significa que una de dos: o el gran mariscal prusiano teme lo que haya de producirse en 1917; o que el ejército que él comanda necesita un respiro, no pudiendo seguir ese tren incesante de esfuerzos sobre una trayectoria infrangible de triunfos. Un alguna parte le atisba el espectro del fracaso; y no sólo serían lamentables para la alianza imperial los efectos militares de una nueva derrota, sino que la depresión de ánimo de los pueblos de la cuádruple llegaría a poner en peligro hasta la consistencia de los gobiernos.

Ahora, si examinamos el estado en que toma al frente alemán en cada sector la llegada del invierno, forzoso nos será convenir en que el generalísimo alemán es un optimista por exigencia del rol que desempeña.

En Flandes, la línea no ha avanzado un paso, desde las grandes batallas del Iser.

Sus únicos resultados positivos en ese frente, son las ruinas de Westende, Lombaertzyde, St. Georges, Veere, Ramscapelle, Pervyse, Dixmude, Schoore, Slype, y otros puntos. La artillería belga no deja un instante de reposo a las fuerzas germánicas, impidiendo sus concentraciones, y haciendo imposible o desastrosa toda incrusión de las mismas en territorio poseído por el ejército del rey Fernando.

En Francia, la gran campaña germánica del año fué la de Verdún. Innecesario es rememorar aquí las fases de esa epopeya en que el valor de los brandemburgueses rayó a altura mayor que el talento de su general en jefe, príncipe heredero de las coronas prusiana e imperial. Como remanente de sus victorias, quédanle las hondonadas en cuyo centro se destaca Etain, al este, en el camino a Metz; la línea Malancourt, Convenvoye, Haumont, al norte, comprendiendo parte del bosque de Chauffour, el bosque de la Vache, la mitad del Hardaumont con su reducto, al noreste; y un ángulo del Mosa, al sur, en St. Mihiel, donde se diseñan ahora los ataques franceses. Con la circunstancia de que la ofensiva fracasó, y de que la defensiva se sostendrá hasta que lo determine el comando francés. Sus posiciones quedan, pues, reducidas a una tercera parte de lo conquistado a costa de medio millón de hombres.

En el Somme, mientras hubo tiempo hábil, las derrotas sufridas por las tropas de von Below y del príncipe Ruprech de Baviera, sucedióronse por series, unas más importantes que otras; dando por resultado un hundimiento de la línea alemana, que llega casi a doce millas. Esto significa que, en todo el trascurso del año, los ejércitos alemanes han sido incapaces de avanzar un kilómetro en todo el frente occidental, del mar a Verdún, y de ahí a Alkinch.

Esto se comenta por sí solo, y amengua mucho el valor de las declaraciones de von Hindenburg.

Contemplemos, ahora, lo que pasa en Rusia. La campaña de 1915 encajó la línea germánica en el territorio moscovita perteneciente a las provincias de Curlandia, Kovnovilna Grodno, Volhynia, Galitzia y Bukowina.

A pesar de todo su empuje, facilitado por el movimiento de retroceso de los moscovitas, cuando éstos hicieron alto, los valientes alemanes no pudieron avanzar una sola versta más. Riga es aún hoy un lejano desiderátum para ellos. Son posiciones a orillas del Báltico han quedado doscientos kilómetros a retaguaria del resto de la línea desde el arranque del Dwinsk hacia el sur; con la circunstancia agravante de hallarse en su poder los nudos ferrocarrileros más eficientes de esa zona de la guerra. Su línea con pronunciadas sinuosidades, antes del 5 de junio, bajaba rozando el borde occidental del lago Narotch, doblaba a occidente en Smorgon, después a Oriente en Telechany; seguía el curso del Styr; se aproximaba al campo atrincherado de Rovno; se cargaba al poniente en Buczacz, y avanzaba hasta alcanzar el Fruth a la altura de Bojan, al este de Czernowitz.

El 5 de junio, cargó a fondo Brusiloff. Sería largo reseñar esa formidable campaña, en que se demostró una vez más la ineficacia de la prepotencia germánica siempre que tropieza con una acción contraria determinada y de objetivos definidos.

Hoy los rusos han hecho retroceder la línea meridional austro-alemana hasta Delatyn, a más de cien kilómetros al oeste de Bojan, y hasta Kisselin, a poco más o menos la misma distancia de Rovno. La batalla arrecia con escabrosa defensiva para los alemanes, en la región de Dorna Watra. Y es preciso no perder de vista que, ni el hecho de haberse retirado del sector Prilepkimpoung considerables contingentes rusos, permite a los austro-alemanes justificar las afirmaciones de Hindenburg, reconquistando el terreno ganado por Brusiloff.

Acerca de la situación en Rumania, no queremos insistir, ya que la hemos analizado en las reseñas precedentes, viéndose nuestros asertos confirmados por las últimas noticias.

En conclusión, si Hindenburg manifiesta que toleraría la paz, es porque ve claramente, con su mirada expertísima, que la situación militar de los imperios centrales está muy distante de ser tan halagadora como el deber le obliga a decantar.

Lástima que los aliados occidentales no puedan, por razones muy repetidas, ponerse de acuerdo con los anhelos del generalísimo teutón.

Frente occidental

Ataque sorpresivo por los franceses en Le Pretre — Raids británicos en Neuville-Saint-Vaast — Fracaso de los alemanes en La Boutillerie —700.000 bajas alemanas en el Somme —Posiciones francesas destruídas por la artillería alemana — Noticias marítimas — El gobierno norteamericano y los submarinos — Voladura de un destroyer francés — Corsarios alemanes en el Atlántico norte — Mitin en las Canarias — Las frutas con contrabando de guerra.

PARIS, 12. — Refiriéndose a las operaciones territoriales, dice el comunicado del gobierno francés:

En la región de Ville-au-Bois al noroeste de Reims y en el sector de Douaumont hubo durante el día violentos cañoneos.

En el bosque de Le Pretre, al oeste de Pont a Mousson, realizamos con éxito un ataque por sorpresa contra las trincheras enemigas.

En el resto del frente no ocurrió nada.

PARIS, 12.— El comunicado oficial de las operaciones en el frente belga, anuncia que en Dixmude y en la región de Steenstraate hubo duelos de artillería.

LONDRES, 12. — Esta noche apareció el siguiente comunicado oficial británico sobre la campaña de Francia:

Anoche al este de Neuville-Saint-Vaast y al sudeste de Armentieres realizamos raids, destruímos los emplazamientos de ametralladoras y tomamos prisioneros.

Al este de La Boutillerie una tentativa de incursión enemiga fracasó.

En Fauquissart y Wieltje dispersamos grupos de zapadores enemigos.

En las áreas de Loos, Arras e Ypres y al norte del Ancre hubo en las últimas 24 horas actividad de morteros de trinchera por ambas partes.

Al sur del Ancre, el enemigo cañoneó la granja de Mouquet.

PARIS, 12. — Ha aparecido la siguiente nota oficiosa:

El enemigo no ha publicado noticias completas o exactas sobre sus pérdidas a consecuencia de nuestra ofensiva del Somme; pero nosotros contamos con medios para calcular dichas pérdidas.

Las listas de bajas publicadas por el cuartel general alemán solo admiten partes de las pérdidas, las cuales podemos fácilmente verificar nosotros.

El total de heridos es demasiado pequeño comparado con el número de muertos. Una gran parte de muertos por enfermedad no aparecen en las listas.

Las cifras obtenidas por nosotros demuestran que el enemigo sufrió en el Somme un total de 700.000 bajas.

NUEVA YORK, 12. — De Berlín anuncian que el estado mayor alemán publicó el siguiente boletín sobre las operaciones en el frente francés:

En ambas orillas del Somme la actividad de artillería aumentó considerablemente ayer.

Al noroeste de Reims el fuego enemigo aumentó en intensidad desde el mediodía en adelante.

En Butte-du-Mesnil y cerca de Vauquois destruímos mediante la explosión de grandes minas considerables porciones de las posiciones francesas.

En la orilla este del Mosa nuestros cañones pesados estuvieron en actividad contra las trincheras y baterías de Verdun.

Durante combates aéreos y con nuestros cañones especiales derribamos siete aeroplanos enemigos.

NUEVA YORK, 12. — De Berlín informan que el estado mayor alemán publicó un nuevo comunicado:

En el frente del Somme el día transcurrió en calma.

En las orillas del Mosa se reanimó la actividad de la artillería.

WASHINGTON, 12. — Con los datos adquiridos por el departamento de Estado sobre el torpedeamiento del "Marina", el gobierno de los Estados Unidos ha llegado a la conclusión de que Alemania ha violado abiertamente en el caso aludido las promesas formuladas respecto de los procedimientos de la guerra submarina.

Los puntos de conexión de este asunto con el del "Arabia" han determinado al gobierno de la Unión a esperar los detalles relativos a este último, antes de tomar resoluciones.

Una vez decidida la actitud de dicho gobierno, se definirá la situación mediante una nota por la cual se aclaren para siempre las diferencias de interpretación existentes entre Alemania y Estados Unidos, respecto a las concesiones hechas por el primero de los citados países a raíz del hundimiento del "Sussex", y especialmente en lo que se refiere al ataque de buques mercantes por sumergibles armados.

Se insinúa a ese respecto que el gobierno de los Estados Unidos tratará de demorar su decisión el tiempo suficiente para dar lugar a que Alemania dé explicaciones voluntarias. Añádese que el departamento de Estado está dispuesto a facilitar a Alemania toda la información que se desee respecto a los incidentes del "Marina" y del "Arabia".

LONDRES, 12. — Según últimas noticias, fueron echados a pique por los submarinos alemanes los siguientes barcos: vapores francés "Saint Philippe", griego "Grigorios Anghelato", noruego "Falk" y "Madum".

LONDRES, 12. — Volaron, a consecuencia de choques con minas submarinas, el vapor británico "Strathalbyn" y el danés "Aors".

No hay noticias del vapor "Noca"; se le cree hundido.

Un submarino echó a pique al vapor inglés "Britania"; tres marineros se ahogaron y el capitán fué hecho prisionero.

NUEVA YORK, 12. — Comunican de Berlín que los diarios de esa capital anuncian que el destroyer francés "Yatagán" se hundió a causa de una colisión que tuvo con un buque trasporte inglés.

Agregan que el "Yatagán" es el quinto destroyer francés que se hundió desde el principio de la guerra.

NUEVA YORK, diciembre 12. — Un radiotelegrama de Berlín dice que, según despachos recibidos de Estocolmo, los submarinos alemanes hundieron en las últimas semanas diez y seis vapores cargados con municiones que se dirigían a Rusia.

NUEVA YORK, diciembre 12. — Anuncian de Miami, Florida, que los cruceros ingleses que están de estación en las Antillas, envían frecuentes despachos radiotelgráficos a las naves mercantes dentro del radio de sus comunicaciones, advirtiéndoles la presencia de un vapor alemán armado en guerra y que se cree que se encuentra actualmente en el Atlántico del sur.

Según los despachos interceptados en Miami, este otro corsario es un vapor de dos chimeneas y tiene una popa de corte recto.

Parece que se trata de otra nave alemana armada, pues la avistada en el Atlántico del norte tiene sólo una chimenea, y sus características generales no coinciden con las señaladas por los otros cruceros británicos de las Antillas.

NUEVA YORK, diciembre 12. — En los últimos días ha circulado en el Atlántico con intervalos el siguiente radiotelegrama transmitido primeramente por los ingleses y repetido después por los italianos:

"Fué avistado a las siete de la mañana en latitud 37o. norte y longitud 57 oeste un vapor como de cuatro mil toneladas, de 106 metros de largo y 14 de altura, bien armado y dotado de tubos torpederos.

"Tiene una corta y gruesa chimenea y dos mástiles.

"Probablemente es velocísimo.

"Tomad precauciones".

MADRID, diciembre 12. — Hubo en Las Palmas (Canarias) un mitin en que los oradores protestaron contra la paralización del comercio de frutas, a consecuencia de la campaña alemana submarina.

Se nombró una comisión para que, trasladándose a Madrid, exija al gobierno soluciones inmediatas, sin tomar en cuenta los conflictos derivables.

Los delegados que se trasladarán a Madrid llevan también la misión de explicar al gobierno la gran indignación que reina en la opinión pública de aquellas poblaciones a causa de la actitud de Alemania, la que según anuncios oficiales, prometió respetar el intercambio comercial de las islas Canarias.

También pedirán, como solución inmediata, el restablecimiento de la línea de vapores que unía a aquellas islas con Inglaterra y con el norte de España.

MADRID, diciembre 12. — Comunican de Las Palmas que el ministro de marina, señor Miranda, ordenó a los vapores austriacos y alemanes que se hallan internados en aquel puerto, que regresen del antepuerto a los diques.

Parece que esta medida está inspirada en el deseo de impedir que tales barcos puedan prestar ayuda a los sumergibles.

Con el mismo objeto, según se anuncia, el crucero español Asturias, se halla en la entrada del puerto, a fin de hacer efectiva la anterior orden.

Comunican también de aquella ciudad que desde las montañas de la costa, se han podido observar los movimientos de los submarinos alemanes.

MADRID, diciembre 12. — La embajada alemana en esta corte ha anunciado oficiosamente que su gobierno continúa considerando como contrabando de guerra las frutas.

Se agrega que por excepción se han concedido permisos para circular barcos fruteros españoles.

Frente austro-italiano

Mal tiempo en el frente. — Cinco metros de nieve en el Pasubio. — Combates de Boscomalo. — Operaciones ofensivas de los austriacos en Adria y otros puntos. — Detalles del hundimiento del "Letimbro". — Bombardeos de Belgena y Sombra por aviadores austriacos. — Imposibilidad de una ofensiva tudesca. — Probable cambio de gabinete.

ROMA, diciembre 12. — El ministerio de guerra italiano dió a la publicidad el parte oficial siguiente sobre las operaciones territoriales:

Continúa el mal tiempo en toda la zona del Trentino, por lo cual la actividad de la artillería sufrió otra interrupción.

En la zona del Carso, en la noche del sábado al domingo, destacamentos enemigos atacáron, por sorpresa, una de nuestras posiciones en el sector de Boscomalo (Hudilog), siendo rechazados con pérdidas.

Durante el día de ayer la artillería enemiga aumentó su actividad contra nuestras líneas, desde la cuesta 144 al mar.

Por la noche, destacamentos enemigos intentaron algunas acciones ofensivas contra la cuesta 208 y 144, al mismo tiempo que otros destacamentos austriacos nos atacaban en el sector de Adria.

Ambos ataques fueron prontamente rechazados. El enemigo, al retirarse, abandonó muchos muertos y heridos sobre el terreno.

En las mismas acciones hicimos algunos prisioneros.

ROMA, diciembre 12. — En la cámara de diputados el diputado Canevari, en seguida, desarrolló su interrogación acerca del hundimiento del "Letimbro".

Le contestó el subsecretario Battaglieri, facilitando a la cámara algunos pormenores sobre el siniestro.

"El vapor "Letimbro", dijo Battaglieri, había salido de Bengasi con 150 pasajeros, y su tripulación estaba compuesta por 58 personas. Llevaba algunas piezas de artillería para defenderse de los submarinos.

"Al día siguiente de su partida de Bengasi, el "Letimbro" fué atacado por un submarino que no llevaba bandera ninguna. El torpedo no alcanzó al vapor italiano.

"Contestaron los cañones del "Letimbro", cambiándose varios tiros, sin resultado alguno.

"El capitán juzgó entonces conveniente parar las máquinas e izar bandera blanca.

"No obstante la maniobra realizada, el submarino continuó el cañoneo del buque italiano, lanzando también varios proyectiles sobre las embarcaciones de salvamento que en el trascurso habían sido echadas al agua, matando a varios pasajeros.

"Acto continuo, el "Letimbro" fué torpedeado. Se envió un buque auxiliar en busca de los náufragos, siendo recogidos 24 de los pasajeros. Los demás sobrevivientes fueron salvados por un transporte francés, que cruzaba por aquellas aguas. Por fin, otros 36 de los náufragos del "Letimbro" lograron llegar a Misurata".

El hon. Battaglieri al terminar su relato, recordó a las víctimas inocentes, estigmatizando los métodos de guerra que el enemigo emplea y que repugnan a las leyes de la humanidad.

El diputado Canevari, agradeciendo la contestación del gobierno, insistió en la necesidad de armar en guerra a todos los buques mercantes de bandera italiana, expresando, al mismo tiempo, su admiración para los marinos que en los trágicos momentos de la catástrofe, dieron prueba de serenidad y abnegación.

NUEVA YORK, diciembre 12. — Anuncian de Viena que se publicó hoy en esa capital el siguiente comunicado oficial del almirantazgo austriaco, relativo a la campaña de Italia:

A pesar del mal tiempo, una escuadrilla de aeroplanos navales austriacos, el 6 del corriente bombardeó con todo éxito, la estación de volación de Belgena y las baterías de Sombra.

Lograron hacer varios tiros directos contra tres cobertizos de los aeroplanos enemigos.

Todas nuestras máquinas regresáron indemnes.

ROMA, diciembre 12.—Noticias del frente indican que la temperatura bajó diez grados en el Pasubio.

La nieve ha alcanzado una altura de 5 metros.

La ofensiva invernal que el enemigo anunció días pasados no podrá efectuarse.

Los nuestros, dentro de sus barracas, reductos y acantonamientos, se encuentran en condiciones de desafiar toda provocación enemiga.

El espíritu y la moral de las tropas se mantienen en grado elevado.

LONDRES, diciembre 12. — Telegrafían de Roma que es inminente un cambio en el gabinete en vista de un mayor esfuerzo económico y militar.

Está en formación un comité de guerra, del cual resultará una reducción del ministerio.

La intervención en Entre Ríos

Un artículo periodístico

REFUTANDO A LOS DEMOCRATAS

Otras informaciones

(*De nuestro enviado especial*)

PARANA, diciembre 12. — "El Diario" de hoy contesta largamente otro de los cargos contenidos en el memorial del partido Demócrata Progresista presentado al interventor, donde se le imputa al actual gobierno la radicalización de las municipalidades de la provincia. "Extraña — dice—sobre todo esa imputación formulada por la junta del partido demócrata en cuyo seno hállase un ex gobernador, que contrariando las aspiraciones de todos los vecindarios de Entre Ríos en un afán centralista y cuyo espíritu de absorción provocó e hizo la reforma constitucional con el objeto de decapitar las autonomías municipales, reduciendo esas corporaciones a meras dependencias administrativas del gobierno provincial" y "extraña más que ese cargo vaya dirigido contra el partido radical, cuya plataforma de principios consagra la autonomía municipal, y contra el gobierno actual, uno de cuyos primeros actos fué enviar a las cámaras el proyecto de reforma constitucional, acompañado por su mensaje que en su hora fué publicado, en el cual prestigiase categórica expresa e inconfundiblemente la restauración de las autonomías municipales, reforma que no ha tenido hasta ahora su efectividad por la obstrucción notoria de los legisladores demócratas, obstrucción que el partido demócrata pretende, además, explotar deslealmente como recurso político, pues con frecuencia vemos a su órganos de publicidad acusar al radicalismo ante el pueblo por no haber cumplido las promesas de dar autonomía a las municipalidades".

Extiéndese a continuación, historiando las elecciones municipales habidas en los distintos departamento de Entre Ríos donde a pesar de la imputación radical de ser deficientes los padrones y fraudulenta la insaculación de las mesas receptoras obtuvieron mayoría los demócratas en Colón, Feliciano, Villaguay y La Paz, siendo con todo esto respetados los concejales electos y que siguen en mayoría a esas municipalidades.

Detalla luego ocho intendencias que a pesar del tiempo transcurrido continúan en manos de ciudadanos de filiación demócrata o independiente sobre un total de catorce con que cuenta la provincia, para terminar llamando la atención del señor interventor sobre la mala fe del partido demócrata al consignar en el memorial inexactitudes como es la precedente, y al hacer resaltar la veracidad del radicalismo que no ha presentado un solo hecho falso, pide quiera poner frente a frente las manifestaciones o alegatos de las dos partes comparando la contextura moral de cada uno.

PARANA, diciembre 12 — Probablemente llegará hoy el doctor Celestino J. Marcó, miembro de la junta de gobierno del partido Radical, quien se ausentó a ésa con el objeto de concurrir en la inauguración de las sesiones extraordinarias de la cámara de diputados, de que forma parte. Con su presencia se activará la gestión de importantes resoluciones que tomará el partido Radical, en el desenvolvimiento del pleito legislativo, pero si por cualquier circunstancia fortuita no pudiera llegar a tiempo, es posible entonces que se reuna esta noche la junta de gobierno y resuelva el doctor Quiroz entrevistarse con el interventor, pudiendo en esta forma llevarle una palabra que facilite notablemente la rápida solución a la que con tanto patriotismo aspira el doctor Anchorena.

PARANA, diciembre 12. — Visitaron ayer al interventor, el jefe de policía don Florencio Ortega, el capitán Eloy B. Acevedo, el doctor Domínguez Bernard, Carlos B. de Elía y el diputado Fernando G. Méndez.

Esta mañana pasaron a saludarlo el doctor Sabá Z. Hernández, Sr. Julio J. Jérez, doctor Miguel Benítez, el intendente municipal y el director de la Asistencia Pública, quienes invitaron al doctor Anchorena para hacer una visita al hospital San Martín de esta ciudad.

Váse acentuando la mejoría en el estado de salud de los secretarios Dres. Estrada y Lazcano.

Política sanjuanina

PROCEDIMIENTOS OFICIALISTAS

De acuerdo con la vieja y perniciosa política, felizmente barrida del escenario de otras secciones del país por un sano soplo democrático, el oficialismo sanjuanino prepárase para ganar las elecciones próximas de gobernador de la provincia. Por supuesto que ceñido a una cartilla de atropellos y extorsiones, no omite medio para ganarse adeptos, así los tales medios redunden en perjuicio del erario público provincial y repercutan en el pleno corazón de sus rentas.

Pruébalo así lo que sucede en el departamento de Jachal, respecto a la percepción de los impuestos. Como se sabe, este departamento es uno de los más ricos de la provincia y, consiguientemente, de los que contribuyen en mayor escala a engrosar sus arcas fiscales. De ahí que el oficialismo haya resuelto tomarlo como base de operaciones para la realización de sus propósitos, aprovechándose de una coyuntura que considera eminentemente eficaz.

En efecto: el poder ejecutivo ha resuelto eximir de todo impuesto a sus afiliados, recargando en cambio la mano a los que no comulgan con su política hasta hacerles pagar por los privilegiados. Especie de ley del embudo que tiene el prurito de gravitar sobre los intereses radicales en forma tan onerosa como flagelante.

Piensa de esta manera el oficialismo obtener la victoria en los comicios a realizarse. Porque, según sus cálculos, no han de ser los tan bellamente favorecidos, quienes sean capaces de sufragar en su contra.

Bonita manera de hacer política ésta, representa un atentado a la propiedad ajena y un sistema repudiable de extorsionar la conciencia democrática. Pero ello parece ser ignorado por los que solo aspiran a perpetuarse en el poder sin tener en cuenta las aspiraciones populares de la república, ni los adelantos adquiridos por ella en todo orden de cosas.

El impuesto a la exportación

NECESIDAD DE UNA PROLIJA REGLAMENTACION

Dando por descontado que el Congreso en sus sesiones extraordinarias a que ha sido convocado despache favorablemente el proyecto enviado por el Poder Ejecutivo, respecto a gravar con un 5 o|o ad-valorem, a los productos destinados a la exportación, creemos oportuno señalar ciertos puntos de especial interés y que merecen ser tomados en cuenta al fijarse la reglamentación de la ley, siendo ésta suficientemente estudiada de antemano para que de su aplicación surtan los efectos a que está destinada, arbitrando los fondos que el país necesita en las circunstancias anormales porque atraviesan sus finanzas; pero sin que ese gravamen pueda llegar a lesionar los intereses de la exportación en lo que se refiere a los negocios realizados con anterioridad a la fecha en que la ley se formulase.

He aquí el nudo a desatar, pues si el impuesto comprendiera a todos los productos a exportarse, después de la fecha fijada para su aplicación, caerían aquellos en un recargo perjudicial a los intereses en juego, ya que las operaciones ejecutadas con antelación no contaban entre los gastos calculados hasta poner a bordo los productos con ese recargo del 5 o|o.

Tenemos el caso concreto de las compras de cereales realizadas en el presente mes de diciembre, para entregar en enero y febrero próximos, a las que no sería posible aplicar el impuesto de exportación por los perjuicios que acarrearía a las casas exportadoras, muchas de las cuales sólo operan a comisión, es decir, por cuenta de casas radicadas en el extranjero.

Puede presentarse también el caso de que los cereales adquiridos actualmente para entregar en enero no puedan embarcarse en este mes por circunstancias fortuitas y ajenas a la voluntad de los cargadores, como ser la falta de bodegas, huelgas, u otra cualquiera imprevista.

Como esto se va a presentar, bueno és tenerlo en cuenta al confeccionar la reglamentación de esa ley, y en tal emergencia lo lógico sería que el P. E. exigiera a las casas exportadoras una aclaración del tonelaje de cereales que hubiera sido comprado con anterioridad a la fecha de aplicación del impuesto a fin de consentir su embarque sin el gravamen.

En esa declaración podría también establecerse la fecha del embarque de los productos, pues no sería prudente dejar la puerta abierta indefinidamente y a voluntad de las casas, que obrando de mala fe — cosa que estamos lejos de suponer pero que hay que prever en una reglementación, — liquidaron en plaza sus cereales e hicieron nuevas compras a precios menores, a base del impuesto a pagar y los exportaran aprovechando el tonelaje comprendido en la exoneración del gravamen, realizando así un buen negocio en perjuicio de los intereses del fisco.

Esta manipulación se evitaría fácilmente exigiendo a las casas la presentación de los contratos de compraventa realizados, en los que están establecidas las fechas y puntos de entrega y el nombre del vendedor a quien también podría dirigirse el P. E. en caso de que existiera alguna duda.

En lo que se refiere a cereales la cuestión es muy sencilla, no así en lo referente a cueros, lanas, haciendas y otros productos, en razón de que las compras se realizan de distinta manera, es decir, no existen contratos, pues aquellas se ejecutan sin ese requisito, por tratarse de negocios que podríamos llamar al contado y con mercadería a la vista.

Para esto sería indispensable un inventario de las existencias, tanto en poder de las casas exportadoras, como disponibles en los mercados y depósitos particulares.

Para los frigoríficos la exigencia sería por igual declaración del stock de carnes y de haciendas compradas y a recibir.

Como se ve, la cuestión tiene su importancia, toda vez que el gobierno no desee con una aplicación apresurada del impuesto llevar un perjuicio a la exportación.

Límites colombiano-ecuatorianos

Aprobación del tratado que los fija

Con la aprobación de los límites entre la República de Colombia y el Ecuador, queda definitivamente solucionada para los dos países hermanos una cuestión que si bien nunca amenazó derivar en choques dolorosos, dado el espíritu de fraternidad reinante entre esos pueblos, no por eso dejo de ofrecerse como un obstáculo para el desenvolvimiento de ambas nacionalidades.

Las cuestiones limítrofes entre los países americanos han sido la causa primordial de esos distanciamientos perturbadores de su marcha armónica hacia la cumbre de su prosperidad. El recelo y la mala voluntad han entorpecido sus relaciones. Y ello, naturalmente, ha repercutido de manera nociva, retardando su proceso evolutivo.

La tradicional amistad entre los países que acaban de resolver tan cuerdamente su problema vecinal, hacía presumir de hecho tal conclusión. Colombia y el Ecuador, en el concilio americano, han dado siempre pruebas de un recíproco afecto, traducible en hechos nobles y generosos, intensificadores de su hermanabilidad.

Señala, por lo demás, este acto, la corriente que impera en las nacionalidades americanas, en sentido de solucionar todos los puntos que pueden separarlas dentro de la más franca y leal cordialidad, consultativa, por cierto, de sus recíprocos intereses. Han llegado al sano convencimiento nuestros pueblos de que solamente pueden engrandecerse a la sombra del reinado de la paz, fuente suprema de excelsitudes y venero inagotable de excelencias. Por eso mientras Europa nos ofrece el espectáculo de una tragedia sin precedentes en los anales de la historia del mundo, América enuncia, rubricándola con hechos hondamente aplaudibles, una inteligente política conciliadora que ha de reportar grandes beneficios al continente.

Ojalá que la actitud de los gobiernos de Colombia y el Ecuador sirviera de ejemplo para que se resolvieran en el escenario americano, dentro de la misma línea prodigiosa de fraternidad, aquellos asuntos que como Tacna y Arica dividen a pueblos llamados a seguir de la mano por el sendero de su perfeccionamiento y civilización.

INICIATIVAS DEL EJECUTIVO

Mensajes y proyectos de ley

El poder ejecutivo remitió ayer al congreso los siguientes mensajes y proyectos de ley:

Colonización agrícola-ganadera—

Buenos Aires, diciembre de 1916. — Al honorable congreso de la nación La industria agrícola de nuestro país no ha alcanzado bajo la acción privada los perfeccionamientos de organización y de métodos que su estabilidad exige.

El poder ejecutivo entiende que el estado debe encauzar las actividades de la vida rural, introduciendo reformas que ensanchen el medio, acrecienten y fijen la población de las campañas, combatiendo la tendencia actual al urbanismo.

Requiérese una nueva orientación de la política agraria para llegar a la subdivisión de la propiedad y obtener su fácil aprovechamiento; para dar empleo a trabajadores aptos, pero escasos de medios, que no se deciden a abandonar los centros poblados, para atraer y fijar corrientes inmigratorias, determinando todo ello aumento de producción y mejoramiento en la distribución de la riqueza.

Ha sido una aspiración constante, conceder la propiedad al colono, y con ese objeto las leyes facilitan la venta de la tierra pública, pero los resultados no han respondido del todo al propósito. Aún en el orden de la propiedad privada, grandes extensiones continúan indivisas e improductivas. Falta en nuestra población rural el pequeño capitalista agrario en condiciones de adquirir tierra. Resulta así de poca utilidad ofrecerla en venta por buenos que sean los términos; los colonos por lo común, no se hallan en situación de adquirirla. Es preciso proporcionarles una ayuda efectiva que les permita obtener la tierra, construir su casa-habitación y comprar animales y elementos de trabajo.

El agricultor en nuestro país sufre íntegramente las consecuencias de los desastres agrícolas, acaso por la forma unilateral de su explotación: pero la cosecha del cereal, queda en la miseria. Es preciso introducir en la colonia el elemento ganadero que creará la defensa recíproca para ambas industrias, agregando a la vez, a los beneficios de la agricultura, los de la granja. La explotación de los subproductos será una fuente efectiva de riqueza, un orden nuevo de actividades, una garantía segura de que en los casos de desastre agrícola las pérdidas del trabajador no serán completas. La ganadería misma verá defendida una parte interesante de sus existencias, pues la granja arrebatará a los mercados de consumo elementos de producción que hoy son sacrificados por falta de utilización conveniente.

Por otra parte, los conocimientos científicos no han tenido suficiente influencia en la explotación agrícola, pues ni el gobierno ni las escuelas de agricultura han dispuesto de los medios de acción para imponer sus enseñanzas. Colocados los colonos bajo la dirección y fiscalización del gobierno, estarían en la obligación de trabajar y explotar su posesión de acuerdo con las reglas de la ciencia agraria. Cada núcleo así formado realizaría la escuela práctica de enseñanza agrícola cuya acción irradiaría necesariamente en el medio en que se estableciera.

El proyecto adjunto responde a los propósitos apuntados y podrá servir además como orientación y como estímulo para la misma acción privada.

Otros países han practicado la colonización oficial con medios análogos, obteniendo resultados satisfactorios. La ley de Nueva Zelandia determinó la adquisición por el gobierno de tierras destinadas a esos fines, y hasta 1915 fueron divididas 282 propiedades de una extensión de 1.540.758 acres en 5.477 pequeñas fincas, facilitando el gobierno, además, por medio de préstamos, las sumas requeridas para las instalaciones. La productividad de la tierra así colonizada aumentó extraordinariamente, como aumentó tambien la población rural.

La ley británica de 1908 autorizó al gobierno a adquirir tierras y entregarlas subdivididas a la colonización; sin embargo, la iniciativa no tuvo éxito hasta que la ley de 1914 acordara anticipos para la instalación de los labradores. En Australia la ley denominada "Closer Settlement", dictada en 1915, facultó al gobierno para comprar tierras y entregarlas a la colonización con ayuda financiera a los colonos,

Este proyecto no contraría las leyes de tierras en vigor, y los cálculos demuestran la posibilidad de que el colono en un tiempo prudencial abone, con el producido medio de la explotación, el valor de la tierra que adquiere y las sumas anticipadas.

El momento es propicio a esta nueva orientación. Los núcleos así formados bajo la gestión tutelar del estado han de originar por lógica consecuencia la acción cooperativa necesaria al desenvolvimiento armónico de las actividades rurales.

Dios guarde a vuestra honorabilidad. — H. Irigoyen. — H. Pueyrredón.

Proyecto de ley—

El senado y cámara de diputados, etcétera.

Artículo 1.o — El poder ejecutivo podrá invertir hasta la suma de treinta millones de pesos moneda nacional ($ 30.000.000) que se tomarán del empréstito autorizado por la ley número... para fomentar la colonización en forma mixta, agrícola-ganadera, acordando a personas aptas para el trabajo préstamos para construcción de casa-habitación, adquisición de animales para la explotación de granjas, útiles y enseres agrícolas La entrega de los fondos a los interesados se hará a medida que realicen las adquisiciones con la conformidad de los funcionarios que designe el poder ejecutivo.

Art. 2.o — El préstamo a que se refiere el artículo anterior, como igualmente el precio del terreno que será fijado al acordarse la concesión y cuya superficie no excederá de doscientas hectáreas por cada colono, serán amortizados en el plazo y con el interés que fije el poder ejecutivo. La suma adelantada por el artículo 1.o quedará garantizada con prenda agraria sobre los bienes adquiridos, los que no serán ejecutables por otros créditos, entretanto no estén satisfechas las obligaciones impuestas por esta ley al concesionario.

Art. 3.o — El adquirente deberá explotar por sí la concesión, residiendo en ella por lo menos cinco años; si otro lo hiciera en su nombre antes de ese plazo, ambos serán pasibles de la pena establecida para el delito de fraude previsto en los artículos 202 y 203 del código penal.

Art. 4.o — El poder ejecutivo podrá conceder préstamos para la colonización, en las condiciones de la presente ley en terrenos que no sean de propiedad de la nación, e igualmente podrá adquirir tierra para ese objeto, debiendo los pobladores abonar por ella un precio no menor del que pagaría el poder ejecutivo

Art. 5.o— Satisfechas por el concesionario todas las obligaciones contraídas, conforme a la presente ley, el poder ejecutivo le otorgará título definitivo de propiedad. Cuando se trate de terrenos que no pertenezcan a la nación, establecerá esta facultad en los convenios que al efecto celebre.

Art. 6.o — Las empresas particulares que realicen por sí o en combinación con el gobierno la colonización en las condiciones de la presente ley, gozarán de las mismas franquicias que correspondan a las colonias oficiales, y el ministerio de agricultura, sin cargo alguno, suministrará los informes, estudios del terreno y fiscalización que se solicite.

Art. 7.o — La explotación de la concesión quedará sometida a las normas que fije el poder ejecutivo y a la fiscalización por los funcionarios que este designe. La falta de cumplimiento por el concesionario de las obligaciones a la concesión da derecho al poder ejecutivo para decretar su caducidad.

Art. 8.o — Comuníquese al poder ejecutivo. — H. Pueyrredón.

Empréstitos. — Derecho a la exportación—

Buenos Aires, diciembre 11 de 1916 Al honorable congreso de la nación.

El poder ejecutivo tiene el honor de someter a vuestra consideración los proyectos de ley que a este mensaje se acompañan.

Estos proyectos responden a indicaciones perentorias de las circunstancias actuales en el orden económico y financiero y constituyen elementos previos del plan que el poder ejecutivo se propone someter gradualmente a la consideración de vuestra honorabilidad.

El primero de ellos faculta al poder ejecutivo para contraer un empréstito por doscientos cincuenta millones de pesos oro sellado, con objeto de consolidar la deuda flotante y satisfacer las obligaciones pendientes del estado. Sería redundante explicar a vuestra honorabilidad los fundamentos de una operación cuya necesidad es visible.

En verdad fuera deseable haber podido realizar la operación en momentos de mayor holgura, cuando los mercados del capital, menos exigentes, permitiesen obtener un tipo de interés más ventajoso.

Con todo, el poder ejecutivo espera que podrá realizar un empréstito en buenas condiciones dentro de la situación dominante.

El segundo proyecto se refiere al establecimiento de un gravamen temporario del cinco por ciento sobre el valor de los artículos en general y productos nacionales que se exporten al extranjero. En la estructura del mismo encontrará vuestra honorabilidad precisamente determinados los propósitos que persigue el ejecutivo con la creación de ese derecho.

Calcula el poder ejecutivo que el derecho del cinco por ciento ad valorem producirá aproximadamente cuarenta millones de pesos, y se propone aplicar esa suma a reparar los perjuicios originados por circunstancias contingentes y a la construcción de obras de utilidad general que al mismo tiempo de proporcionar trabajo a los desocupados, facilitará la expansión económica del país mejorando sus condiciones productoras. El proyecto acuerda al poder ejecutivo facultades que le permitirán salvar en la práctica todos los inconvenientes que la aplicación de esta nueva ley presente, para no afectar, sino en la medida de lo necesario, los intereses de la producción nacional.

Finalmente, el último de los proyectos así como el anterior, que tiende a mejorar la situación económica del país: procurando los recursos que le permitirán intensificar la explotación de sus fuentes de riqueza; creando al mismo tiempo nuevos organismos reconocidos universalmente como indispensables al desenvolvimiento de la prosperidad general.

Dios guarde a vuestra honorabilidad — H. Irigoyen. — D. S. Salaberry.

Proyecto de ley—

Artículo 1.o — Autorízase al poder ejecutivo para consolidar las deudas a corto plazo, las letras de tesorería y los créditos pendientes, emitiendo a efecto hasta la cantidad de doscientos cincuenta millones de pesos oro ($ 250.000.000 oro) o su equivalente en pesos moneda nacional, en títulos de deuda pública interna o externa, con un interés no mayor del seis por ciento y una amortización no menor de uno por ciento anual acumulativa, pudiendo aumentarse en cualquier momento el fondo amortizante. Esta emisión se hará en la forma y en la proporción que el poder ejecutivo estime conveniente.

Art. 2.o — Una vez realizada la operación a que se refiere el artículo anterior, quedarán sin efecto todas las emisiones de títulos, bonos, obligaciones, etc., autorizadas con anterioridad a la presente ley.

Art. 3.o — El servicio de estos títulos se efectuará con el producto líquido de las obras sanitarias y con las rentas generales de la nación.

Art. 4.o — El poder ejecutivo podrá destinar a amortizaciones extraordinarias de la deuda pública los excedentes que pudieran resultar de las rentas.

Art. 5.o — Comuníquese al poder ejecutivo. — Domingo E. Salaberry.

Proyecto de ley—

Artículo 1.o — Por esta única vez todo artículo, producto o fruto del país que se exporte al extranjero desde la promulgación de la presente ley hasta el 31 de marzo de 1918, será gravado con un derecho de exportación de cinco por ciento (5 o|o) sobre su valor apreciado en el momento de la salida.

Art. 2.o — El producto de este impuesto se destinará exclusivamente:

a) Cooperar a la restauración de las pérdidas originadas a la industria agrícola, proveyendo de semillas, útiles de labranza y elementos de recolección a los agricultores que carezcan de medios para continuar con la explotación de las tierras que ocupan.

b) Emprender la construcción y arreglo de caminos, puentes y otros medios de vialidad.

Art. 3.o — El poder ejecutivo queda facultado para determinar la inversión de estos fondos en la proporción que las circunstancias lo requieran.

Art. 4.o — Los excedentes, si los hubiera, serán destinados a la adquisición de títulos u obligaciones que se emitan, de acuerdo con la ley de creación del banco agrícola.

Art. 5.o — El poder ejecutivo podrá reducir y hasta exonerar temporariamente del pago de derecho a aquellos productos cuya cotización en plaza haya experimentado una baja sensible con carácter de permanencia.

Art. 6.o — El poder ejecutivo podrá también, cuando lo estime conveniente, suspender total o parcialmente los efectos de esta ley.

Art. 7.o — Comuníquese al poder ejecutivo. — Domingo E. Salaberry.

Proyecto de ley—

Artículo 1.o — Autorízase al poder ejecutivo para emitir la suma de cien millones de pesos ($ 100.000.000 m|n) moneda nacional de curso legal o su equivalente en oro sellado, en títulos de deuda pública interna o externa, con un interés no mayor del seis por ciento (6 o|o) y una amortización no menor del (1 o|o) uno por ciento anual acumulativa, pudiendo aumentarse en cualquier momento el fondo amortizante.

Art. 2.o — El producto de este empréstito será destinado a los siguientes fines:

a) Constitución del banco agrícola nacional.

b) Creación de la marina mercante nacional.

c) Explotación de los yacimientos petrolíferos de Comodoro Rivadavia.

Art. 3.o — El servicio del empréstito se hará proporcionalmente con el producto de los respectivos rendimientos, y el excedente, si hubiere, ingresará a rentas generales.

Art. 4.o — Comuníquese al poder ejecutivo. — Domingo E. Salaberry.

Problemas de actualidad

El combustible

Un reportaje interesante

El combustible, y esa afirmación no constituye, por cierto, novedad alguna, es de vital importancia para el desarrollo de la industria. Esta, por su parte, constituye una principal fuente de riqueza nacional; de ahí, por lo tanto, que el problema del combustible deba tener sitio preferente entre los diversos y múltiples que se presentan al país en los momentos actuales.

Tuvimos ocasión de hablar al respecto con el gerente de una de las principales casas importadoras de carbón. "Gentleman" en toda la amplia acepción de la palabra nos ilustró con la amabilidad que constituye la principal característica del espíritu británico.

Las dificultades en la exportación del carbón inglés—nos expresó nuestro interlocutor—subsisten por la gran demanda de combustible por parte de la Gran Bretaña y sus aliados y llegan a tal punto las cantidades de hulla demandada en progresión creciente, que cada día se restringen más las disponibles a la exportación.

Por otra parte, ésta se agrava por la disminución diaria del tonelaje disponible en los barcos, debido a los hundimientos que como consecuencia de la guerra se suceden.

El precio del carbón, siguiendo, como es lógico, la ley de la oferta y la demanda y tropezando, además, con la carencia de bodegas, ha subido extraordinariamente y seguirá subiendo hasta alcanzar precios asombrosos.

Como ejemplo ilustrativo podemos citar el caso del carbón norteamericano que se cotizaba en los comienzos del año en curso a pesos 3.50 oro americano, por tonelada alcanzando en la fecha a pesos 8.00 de igual moneda por la misma cantidad.

El carbón norteamericano verá, análogamente al inglés, aumentar su costo, por cuanto se halla en las mismas condiciones y tropieza con iguales trabas para su exportación.

Nos agregó nuestro informante: "Si bien la demanda mundial de carbón es superior a la cifra de producción no llegará su escasez a perjudicar las industrias, sobre todo en este país que cuenta con los numerosos recursos que les proporcionan los bosques y el petróleo.

La madera abunda en la Argentina y ella substituye actualmente gran parte de la hulla que falta.

En cuanto al petróleo la industria nacional consume por entero la producción de los pozos de Comodoro Rivadavia, además de fuertes remesas de petróleo bruto que importan de Méjico y Estados Unidos dos fuertes firmas comerciales.

La industria petrolífera argentina se halla aun en sus albores y en cuanto a su explotación, si bien el gobierno resulta casi siempre un deficiente administrador, debe evitarse que caiga en manos particulares de las que surja un "trust" en perjuicio de los que hacen uso del combustible.

La Patagonia con sus yacimientos de petróleo constituye para un futuro no lejano un centro de activas e importantes industrias.

Con combustible a bajo precio y con materia prima abundante como la que [illegible] región argentina es fácil prever la corriente inmigratoria hacia allí se encauzaría y los centros a que darían origen.

Pongamos un ejemplo hipotético que no está lejos de convertirse en hermosa realidad: la Patagonia produce grandes cantidades de lana que es exportada en bruto al extranjero, donde se la hila y la teje. Con abundancia de combustible, con capitales [illegible] la industria, ¿cómo no suponer que la Patagonia [illegible] un centro en la [illegible] de tejidos?

[illegible] está—terminó nuestro interlocutor—llamado a brillante [illegible] preveo para la República Argentina, [illegible] punto de vista industrial será obra de fuertes capitales, de actividades y buenas administraciones al par [illegible] factor indispensable a todo desarrollo: el tiempo.

El maíz es un producto genuinamente americano

¿DE QUE REGION PUEDE CONSIDERARSE ORIUNDO?

La diosa Cintentl

REVELACIONES DE LOS RITOS RELIGIOSOS

Maravillas de los indios peruanos

Por la forma de los dientes se echa de ver que en el curso de su evolución el hombre ha sido evidentemente un animal omnívoro. Todavía posee él dientes incisivos y caninos, los cuales sirven para arrancar y despedazar la carne que consume; en tanto que los molares están destinados a triturar los granos que come en diversas formas. En realidad, el hombre no arranca ya del hueso la carne cruda con el auxilio de los primeros, ni tritura con los últimos los granos en su estado natural; pero en el fondo su alimento es grandemente parecido al de ahora 100.000 ó más años. Siendo actualmente como un tiempo lo fué al par carnívoro y granívoro y habiendo continuado siéndolo al través de la lenta sucesión de siglos transcurridos desde que se hizo humano, sus dientes no han sufrido cambio alguno de consideración, ni tampoco lo ha experimentado su apetido por causa de la modificación que en los mismos se haya efectuado. El descubrimiento de que exponiéndolos a la acción del fuego, los alimentos mejoraban substancialmente por varios respectos, descubrimiento que engendró el utilísimo arte culinario, pudo haber modificado en cierto sentido su gusto; pero ello es que aún necesita de los mismos elementos nutritivos, no obstante el hecho de que los saboree en forma más elegante y delicada que en los tiempos en que tenía por palacio una caverna y por arma una clava.

Si se le despoja de la delgadísima capa de civilización que lo cubre y se le coloca en el medio en que vivieron sus remotos antecesores, el hombre volverá a ser por regla general el mismo animal. Su naturaleza originaria ha experimentado sólo escasos cambios. Sin duda alguna, su cerebro se ha desarrollado de manera considerable y su organización mental se ha perfeccionado mucho; pero su complicada estructura física se ha alterado muy poco. El hombre ha comprendido que para conservar en buen estado esa estructura física y para que toda su organización mental funcione convenientemente le son menester alimentos diversos. Como cosecuencia de esto ha descubierto de tiempo en tiempo nuevas cosas agradables al paladar, las cuales contienen en una u otra forma los elementos químicos necesarios para reemplazar los tejidos que se desgastan por efecto de su diaria actividad. Al igual de las nueces y de las frutas, la carne contiene algunos de esos elementos; mas los principales alimentos de que depende el mayor número de hombres son los granos, entre los cuales ocupa el primer puesto el que más recientemente llegó a conocer lo que nos complacemos en llamar "mundo civilizado". Nos referimos al maíz.

Es un hecho perfectamente establecido que el maíz era desconocido para las gentes de Europa, del Asia y de Africa antes del descubrimiento de América. Prescindiendo del testimonio de Humboldt, de Darwin y de otros, la cuestión relativa al origen del maíz fué definitivamente resuelta por el célebre botánico suizo Alfonso de Candolle, quien en la nueva edición que hizo en 1882 de su obra titulada "Origen de las Plantas Cultivadas", examinó las pruebas presentadas y confirmó la declaración que había hecho en 1855 de que "el maíz es de origen americano y sólo fué introducido en el viejo mundo después del descubrimiento del nuevo".

Es cuestión debatida la concerniente a la región americana de donde es oriundo. "En la época del descubrimiento del nuevo continente, dice de Candolle, el maíz era uno de los productos de su agricultura desde el Valle del Plata hasta los Estados Unidos. En todas las lenguas tenía nombre. Los aborígenes lo sembraban alrededor de los lugares donde vivían temporalmente sin ánimo de formar poblaciones permanentes. Los montículos en donde se enterraban los naturales de la América del Norte anteriores a los de nuestros días, así como las tumbas de los incas, contienen mazorcas o granos de maíz, de la misma manera que los monumentos del antiguo Egipto contienen granos de cebada y trigo y semillas de mijo. Una de las diosas de México, la cual llevaba un nombre derivado de la voz con que se designaba el maíz (cintentl, de cintli), equivalía a la Ceres de los griegos, pues se le ofrecía el primer maíz que se recogía, del mismo modo que a la deidad griega se le dedicaban las primicias de nuestros cereales. En la ciudad del Cuzco, las Vírgenes del Sol ofrendaban sacrificios de pan hecho de maíz. Nada es capaz de señalar la antigüedad y generalidad del cultivo de una planta como su íntima relación con los ritos religiosos de los habitantes primitivos". Y más adelante dice: "El cultivo del maíz es más antiguo que los monumentos, a juzgar por las numerosas variedades que de él se encuentran y por su diseminación por remotas regiones".

En muchas fuentes puede obtenerse el dato de que el maíz era uno de los productos cultivados por los antiguos peruanos y el de que con el mismo se fabricaban alimentos y bebidas. A este respecto merece ser traído a cuenta un pasaje de los "Comentarios Reales de los Incas" de Garcilaso de la Vega, gran cronista peruano cuya madre descendía de los emperadores incas y cuyo padre fué uno de los primeros conquistadores castellanos. Dice así:

"Los frutos que el Perú tenía, de que se mantenía antes de los españoles, eran de diversas maneras, unas que se crían sobre la tierra y otros debajo de ella: De los frutos que se crían encima de la tierra tiene el primer lugar el grano que los mexicanos y los Barloventanos llaman "maíz" y los del Perú, Cara, porque es el pan que ellos tenían. Es de dos maneras, el uno es duro, que llaman "Muruchu"; y el otro tierno y de mucho regalo, que llaman "Capia". Cómenlo en lugar de pan, tostado o cocido en agua simple: La semilla del maíz duro es la que se ha traído a España, la del tierno no ha llegado acá. En más provincias se cría más tierno y delicado que en otras, particularmente en la que llaman "Rucaná". Para sus sacrificios solemnes, como ya se ha dicho, hacían pan de maíz, que llaman "cancu", y para su comer, no de ordinario, sino de quando en quando, por vía de regalo, hacían el mismo Pan. La harina la molían las mugeres en unas losas anchas, donde echavan el grano, y encima del traían otra losa hecha a manera de media luna, no redonda, sino algo prolongada de tres dedos de canto. En los Cornejales de la piedra, ponían las manos, y así la traían de canto de una parte a otra sobre el Maíz. Con esta dificultad molían su grano, y qualquiera otra cosa que huvieren de moler, por lo qual dejaban de comer pan de ordinario. No molían en Morteros, aunque los al-

UN MAIZAL DE IOWA

Los dos Estados que producen mayor cantidad de maíz en los Estados Unidos son los de Iowa e Illinois. En 1904 se sembraron de maíz en Iowa 10.248.000 acres, los cuales produjeron una cosecha de 12.275.000 toneladas. En Illinois se sembraron 10.346.000 acres, habiendo sido la cosecha de 9.457.000 toneladas. Sin embargo, Illinois ocupó el primer puesto en 1915 con una producción de 11.875.000 toneladas, habiendo sido la superficie sembrada de 10.499.000 y 10.100.000 acres, respectivamente.

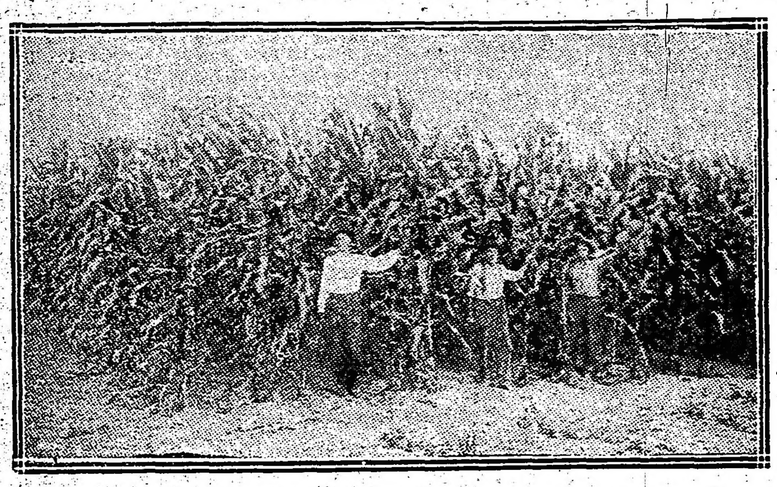

UN MAIZAL BIEN CULTIVADO

Entre las oficinas especiales del Departamento de Agricultura de los Estados Unidos figura la del Servicio para las relaciones entre los Estados. Esta oficina se ocupa en hacer demostraciones prácticas en todo el país. Los centenares de empleados con que cuenta, todos los cuales son peritos en agronomía, se ocupan en la enseñanza teórica de los métodos más adelantados para mejorar el suelo y para cultivar los diversos productos agrícolas, haciéndoles ver de ese modo a los agricultores la manera de derivar de sus tierras los mayores proventos. En el grabado anterior aparece un maizal de la región montañosa del Condado de Cullman en el Estado de Alabama, el cual fué sembrado y cultivado bajo la dirección de uno de los peritos del Gobierno estadounidense. Produjo 2.550 kilogramos de maíz por acre, aun cuando la producción de los terrenos cultivados en la cercanía del mismo con los métodos tradicionales es sólo de 510 kilogramos por acre. Según el informe rendido por el perito, el suelo, que era arenoso, fué arado y labrado el 11 de marzo; se sembró el maíz el 11 de mayo; dejándose entre hilera e hilera una distancia de 4 pies 4 pulgadas y una de 10 pulgadas entre los huecos. El suelo fué removido luego seis veces superficialmente. Los resultados obtenidos pusieron de manifiesto las ventajas que pueden obtenerse en terrenos relativamente pobres con un cultivo conveniente.

cançaron; porque en ellos se muele a fuerça de braços, por los golpes que dan; y la piedra como media Luna, con el peso que tiene, muele lo que toma debajo. * * * También hacían Cachas, que llaman "Apí", y las comían con grandísimo regocijo, diciéndoles mil donaires, porque era muy raras veces. La harina, porque se diga todo, la apartaban del afrecho, echándola sobre una manta de Algodón limpia, en la qual traían con la mano asentándola por toda ella. La flor de la harina, como cosa tan delicada, se pega a la manta; el Afrecho como el más grueso, se aparta della y con facilidad la quitan; y buelven a recoger en medio de la manta la harina que estava pegada a ella; y quitada aquella, echavan otra tanta y así iban cerniendo toda la que havían menester; y el cerner la harina, mas era el Pan que hacían los Españoles, que no para el que los Indios comían; porque no eran tan regalados que los ofendiese el afrecho ni el Afrecho es tan aspero, principalmente el Maíz tierno, que sea menester quitarlo. Cernían de la manera que hemos dicho por falta de Codaços, el grano, se hace muy linda Miel. Porque las Cañas son dulces: las Cañas secas y sus hojas son de mucho mantenimiento y mui agradables para las Bestias. Algunos Indios más apasionados de la embriaguez que la demás Comunidad echan la Cara en remojo y la tienen así hasta que echa sus raíces; entonces la muelen toda como está y la cuecen en la misma Agua con otras cosas, y colada la guardan hasta que se sacona. Hácese un brebaje fortísimo que embriaga repentinamente: llámanle "Vinapu" y en otro Lenguage "Sora". Los Incas lo prohibieron por ser tan violento para la embriaguez. Después acá me dicen que se ha buelto a usar por algunos

COMPARACION DEL CULTIVO CIENTIFICO CON EL TRADICIONAL

Se ha descubierto que con un suelo profundo y debidamente removido y con el auxilio de buenos abonos puede estimularse la capacidad productora de la tierra. Los últimos ensayos que se han hecho para romper la tierra con la dinamita han tenido éxito considerable, conforme puede verse en el grabado. El terreno que aparece a la izquierda fué removido con el empleo de la dinamita y el maíz se cultivó debidamente, habiéndose obtenido como resultado de ello la lozana sementera que el grabado reproduce; en tanto que el terreno de la derecha sólo fué cultivado y arado de la manera tradicional.

viciosos. De manera que de la cara y de sus partes sacan los provechos que hemos dicho, sin otros muchos que han hallado para la salud por vía de Medicina, así en bebida como en emplastos, según que en otra parte digimos."

De todo lo que antecede puede verse que mucho antes de que al Perú arribase el hombre blanco, los indios peruanos podían preparar pan de maíz y aguardiente de maíz, así como también que los incas habían establecido entre sus súbditos un régimen prohibicionista. En verdad, poco es lo que hay de nuevo bajo el sol.

En números posteriores nos ocuparemos nuevamente de este interesante asunto, en una época tan propicia para el tema, toda vez que nuestros agricultores cifran en esta hora sus mejores esperanzas en la cosecha de maíz.

Comercio con Bolivia y Brasil

VISITA DE UN EXPLORADOR

Esta mañana recibimos la visita del señor E. Guibert de Blaymont, miembro de la "Sociedad Geográfica de París", que acaba de hacer una interesante excursión por la frontera sud del Brasil, centro de Bolivia y Paraguay, y norte de la Argentina.

El señor de Blaymont llega a esta capital con objeto de solicitar patente de invención para un aparato automático de pesca, por él descubierto, llamado a operar una honda transfiguración, según nos dijo, en ese ramo de riqueza nacional hasta ahora punto menos que inexplotado.

Desde el punto de vista comercial el señor Blaymont ha verificado en su jira interesantes observaciones, relativas al acrecimiento de las comunicaciones y, por lo tanto, del intercambio de productos, por medio de la penetración brasileña en el oriente boliviano y de éste a nuestro puerto por el río Paraguay.

Una iniciativa de esa índole podría realizarse haciendo de Bahía Negra, en el río Paraguay una estación fluvial destinada a substituir, por más cómodo y eficiente, al ferrocarril por la Quiaca con que piensa asegurarse el tráfico con Bolivia.

Sobre ser más baratas las comunicaciones aquel puerto presenta la ventaja de encontrarse inmediato a las regiones más ricas de Paraguay y Bolivia, cuyos productos sufren enormes recargos al llegar a nuestras plazas por la dificultad y carestía de los medios de transporte.

El ferrocarril por la Quiaca, dícenos el señor de Blaymond, actualmente en construcción, no podrá satisfacer por entero las necesidades que han motivado su creación, lo que fácilmente podría obtenerse si en un acuerdo internacional se echaran las bases del sistema de comunicación arriba indicado.

El señor Guibert de Blaymont es autor de un mapa titulado "Interland brasilero-boliviano y norte del Paraguay, que demuestra su perfecto conocimiento del terreno y la competencia de sus juicios en esas cuestiones de comercio internacional.

Impuestos internos

Liquidados en el mes de noviembre de 1916

Impuesto sobre tabacos 2.892.624.16 pesos; impuesto sobre alcoholes, pesos 812.449.88; impuesto sobre bebidas alcohólicas, pesos 518.161.39; impuesto sobre fósforos, pesos 321.527.25; impuesto sobre cervezas, pesos 347.640.83; impuesto sobre específicos, 78.251.20 pesos; impuesto sobre perfumes, pesos 101.216.97; impuesto sobre vinos, 37.575.83; impuesto sobre seguros, pesos 84.332.32; impuesto sobre naipes, pesos 16.904.80; impuesto sobre vinos y bebidas artificiales, pesos 3.155.40; multas, $ 33.537.92; intereses, $ 46.07; venta de impresos, $ 384.67; servicio de desnaturalización, $ 3.637.84; almacenajes, $ 3.026.40; Eslingajes, pesos 229,50; eventuales, $ 22.40; total, $ 5.304.724.83; menos descuentos acordados, $ 37.334.68; total general, $ 5.267.390.15.

Conferencias agronómicas

El domingo 17 del corriente empezará un ciclo de conferencias agronómicas el ingeniero agrónomo señor Villalba. La primera de estas exposiciones tendrá lugar el día indicado, en la estación Añatuya, y de ahí recorrerá las estaciones de esa línea, llegando hasta Tucumán. Esta última sequía ha sido excepcional, a tal punto que el río Dulce ha llegado a quedar en seco. Las conferencias, pues, versarán sobre las necesidades que se imponen para precaver males mayores y aconsejará también el cultivo de ciertas forrajeras propias para esa zona como la tuna sin espinas y sorgos en general.

El funcionario de referencia usará en este viaje un nuevo coche-escuela, propiedad del F. C. del Estado, y cedido al ministerio de agricultura de la ración para efectuar esta jira que es de esperar sea de benéficos resultados para los agricultores de esa extensa zona, que dándose cuenta de los perjuicios a que están abocados por causas de fuerza mayor, tratarán de seguir los consejos indicados por el conferenciante, de manera que aunque se repitan estos años calamitosos, puedan compensar en parte, los sacrificios que importan un año de labor agrícola.

Información municipal

FUNCIONARIOS DE JUSTICIA

El intendente hizo pasar hoy a estudio del administrador del tranvía Anglo-Argentino una nota que le fué elevada ayer por una comisión compuesta de jueces de paz de la capital, en la que se solicitan pases libres de tranvía para oficiales de justicia en determinadas secciones.

El intendente ha apoyado dicha solicitud.

CLAUSURA DE LOCALES

Por contravenir a diversas ordenanzas de higiene y moral, ha sido ordenada la clausura de los locales ubicados en las calles Pasaje Gazcón 4053, Boedo 1185 y Mármol 478.

OFICINA QUIMICA MUNICIPAL

La dirección de la oficina química municipal ha elevado hoy a la intendencia el informe estadístico correspondiente a la primera década del mes en curso, que arroja los siguientes datos: análisis practicados, 592: buenos, 341; regulares, 228;. malos, 23; locales de expendio inspeccionados, 252; artículos alimenticios analizados, 602; ferias francas inspeccionadas, 27 y muestras presentadas por el público para su análisis, 20.

SOCIEDADES ANÓNIMAS

Convocatoria de asambleas

Para hoy han sido convocados los accionistas de varias sociedades anónimas con los objetos que se detallan:

Sociedad Anónima Ganadero Los Lagos. — 1.o Presentación de la memoria y balance al 30 de septiembre de 1916.

2.o—Nombramiento de un director.

3.o—Nombramiento de síndico.

Agencia General de Negocios J. J. Portela y Cía. —1.o Lectura del acta anterior. 2.o Dar cuenta del estado de la sociedad; 3.o Elección de dos directores y síndicos; 4.o discutir y resolver sobre cambio de nombre de la sociedad.

Homenaje a Gabino Ezeiza

El festival de anoche

En homenaje a la memoria del popular bardo Gabino Ezeiza, recientemente fallecido, se realizó anoche en el salón-teatro Mariano Moreno el festival organizado por numeroso núcleo de amigos y admiradores.

La fiesta señaló un alto exponente de cultura artística. La amplia sala profusamente iluminada fué ocupada por una numerosa concurrencia que se retiró agradablemente impresionada del buen éxito obtenido por sus organizadores.

Como notas sobresalientes merecen anotarse los numerosos honores que desfilaron por la escena recordando en las estrofas de sus "payadas" la vida del bardo, sus hechos y sus hazañas. Se distinguieron en estos números los señores Ambrosio Río, Juan R. Ferrari y Federico Curlando, que fueron muy aplaudidos en sus improvisaciones.

Deben citarse asimismo por su correcta actuación el "Sexteto Moreira", "La Petit Imperio" y los concertistas Leonor Cobbe y César E. Gamba.

En uno de los entreactos, pronunció un hermoso discurso el señor Luis de Bellazzi, quien al evocar la memoria del popular cantor de nuestras pampas, recordó su actuación en las filas del radicalismo, cuyos ideales supo interpretar en las cuerdas de su vihuela y en la fluidez de sus cantos.

Entre las numerosas familias concurrentes anotamos a las de: Campoamor, Bisso, Cobbe, Gamba, Romeo Bollini, Ezeiza, Río, Merlo, Lavieri, Rivarola, Carabajal, Silvas Ríos, Garant Pérez, Fernández, Canaveri, Díaz, Bustos, Bertell, López, Vieytes, Mandarini, Barrios, Galíndez y Bellazzi.

KALISAY: Aperitivo vino quinado. Pídase en todas partes. - - -

MANUEL IRALA

† *Ayer en Montevideo*

Ha fallecido ayer en Montevideo, donde residía temporalmente desde hace algún tiempo para atender su salud quebrantada, el señor Manuel Irala, distinguida y prestigiosa personalidad paraguaya.

En estos últimos años, que han sido de extraordinaria agitación política en la república paraguaya, el señor Irala ha tenido una actuación preponderante, que llegó a ser decisiva en algunos momentos. Presidía, últimamente, el partido Liberal Jarista, que es una de las agrupaciones políticas más fuertes del Paraguay.

En el campo de la actividad política, muchos han sido los triunfos y prestigios que consiguió el señor Irala, llegando a ocupar una banca en el senado desde donde defendió sus ideales con la elevación de pensamiento que caracterizó toda la actuación de su vida y que le ha granjeado el respeto de amigos y adversarios aún en los momentos más álgidos de la vida pública paraguaya.

Además de esta actuación política, el señor Manuel Irala, ha tenido otra, más pacífica, más fecunda tal vez y que ha sido, sin duda alguna, la que ha dado más relieve a su personalidad: su gestión educadora, desde el vicerectorado del colegio nacional y desde la cátedra, tarea a la que dedicó la mayor parte de su vida. Hombre de vasta ilustración y de ideas modernas ha sido uno de los elementos más eficientes en ese sentido, contribuyendo a formar la inteligencia de la actual generación paraguaya a la que se debe el notable progreso de aquel país.

Para el Paraguay la muerte del señor Irala es una sensible pérdida. No es un político, un jefe de partido, lo que desaparece con él sino un ciudadano esclarecido, a quien debe mucho el adelanto de la vecina república.

Escuela agrícola de Bahía Blanca

En el ministerio de agricultura se ha recibido el parte mensual correspondiente al mes próximo pasado, haciendo conocer los trabajos que se han efectuado en ese establecimiento, por los alumnos allí internados. Cumpliendo el programa de prácticas implantado, se ha hecho el estudio de las siguientes máquinas: un motor Cooper, de una esquiladora Woseley y otra Cooper, de una bomba centrífuga y otra a mano. De los motores a explosión Fairbanks, Gamma y Triunfo, de un magneto a baja tensión Wosard, de una sembradora "Superior" de 16 discos y una máquina de hacer alambre tejido, para lo que se procedió a efectuar los desarmes correspondientes, observando su funcionamiento, en presencia del profesor de la materia quien al mismo tiempo proporcionaba a los alumnos las explicaciones teóricas del caso.

Se han construido varias jaulas para transporte de aves y una conejera, una casilla para patos, una tenaza para cortar alambre, y se ha dado fin al arreglo del equipo de trilla sin descuidar ningún accesorio. Se comenzó la construcción de una prensa de pared para quesos y de un ariete hidráulico. Se han reparado las siguientes máquinas: una trilladora Garret de 4 y 1/2 con empastador neumático y un embocador Istillart, un molino Aermotor y F. Morse, un tractor "Case" y una roscadora mecánica.

Los alumnos de la escuela saldrán a hacer su campaña de trilla, a fines del corriente mes, a inmediaciones de la estación Bordenave y una vez terminados estos trabajos, los alumnos del 2.o año recibirán el diploma que los acredita, "mecánicos agrícolas".

Comisión de caminos

Por la comisión nacional de caminos de la ley Mitre, se aprobaron ayer las licitaciones públicas para la ejecución de un puente de cemento armado sobre el arroyo Sauce Chico, en el camino de estación Chasicó a Nueva Roma, adjudicando la ejecución de las obras a la firma Dubourcq y Fisher por $ 35.000 y 180 días para terminarlas. Asimismo, un puente de madera dura sobre el Sauce Grande, en el camino de estación Cabildo hacia Pringles, adjudicando su realización a la firma Florindo Franch, por $ 9.000 y 60 días de plazo. Adjudicó la ejecución de reparaciones en el camino de Uriburu a Colonias Inés y Carlota, a don Juan Murachiole por pesos 10.000 y 120 días y a don Simón Gutiérrez las relativas al camino de Renca a San Pablo por $ 4.000 y 40 días.

—Aprobó ad referendum del poder ejecutivo los proyectos y presupuestos definitivos para arreglos en el camino de acceso a estación Pueblitos, desde Saladillo y calles de inmediato acceso por $ 9.000 y camino de estación Vilela a del Carril y puente sobre el arroyo Sosa, por $ 40.000.

—Asimismo ordenó a su oficina técnica estudie un puente carretero sobre el arroyo del Medio, en el camino de Conesa a Pergamino y las vías de acceso a estación Icaño, camino a Dora y calle que la circunda.

—Administrativamente, ocupando las cuadrillas de peones regionales, ordenó la comisión se efectúen trabajos en el camino de estación Prieto a Campo Coliqueo, acceso a estación López Lecube, desde Policurá y Cortaple, caminos a estación Bunge, desde Gondra y Pidritas, camino inmediato a estación Triunvirato y camino de estación O'Brien a Moreo, valor total de $ 29.000.

Correos y Telégrafos

COMUNICACIONES TELEGRAFICAS

Las líneas que comunican con el Paraguay se hallan interrumpidas adelante de Franca.

Altura de ríos en metros

Paraná: En Corrientes 0.05, en Posadas 0.25, en Itá Ibaté 0.13 bajo cero, en Ituzaingó 0.24.

Uruguay: En La Barra 0.50, en Santo Tomé 1.65, en Alvear 1.45, en La Cruz 1.49, en Yapeyú sin escala, en Paso de los Libres 1.20, en Monte Caseros 1.25, en Concordia 2.50, en Colón 1.23.

Neuquén: En Neuquén 2.0, en Paso de los Indios 2.68.

Limay: En Paso del Limay 3.72, en Bariloche 2.69.

Negro: En Choele Choel 2.31.

ESTADO DEL TIEMPO

El tiempo está nublado e inestable en muchos puntos en las provincias del este y centro; en el oeste y sud, bueno y claro.

Cayeron lluvias en el norte de Buenos Aires, el sud ed Santa Fe, Córdoba, San Luis, Salta y Tucumán.

Prevalecen vientos suaves a moderados del rumbo norte, en el este y norte de la república; y principalmente del rumbo sud, en los demás partes.

La temperatura permanecen alta en varios puntos en las regiones centrales, ha sufrido un leve descenso.

La presión atmosférica, continúa baja con tendencias ciclónicas en las provincias, mientras que en el sud del país, ha empezado a subir.

Probabilidades del estado del tiempo hasta las 8 p. m. de mañana: En general, lluvias generales en las provincias, aclarándose y más fresco el miércoles, en las provincias del sud. Bueno y fresco en los territorios.

Al nordeste de las provincias de Buenos Aires y Pampa Central, lluvias esta noche, aclarándose y más fresco el miércoles.

Sudoeste, buena temperatura en el Sudoeste, Tiempo bueno. Temperatura en descenso.

Santa Fe, Entre Ríos y Corrientes, lluvias; temperatura en descenso el miércoles.

Santiago y norte de Córdoba, lluvias esta noche aclarándose y más fresco el miércoles. Lo mismo en Mendoza, San Luis y sud de Córdoba.

Catamarca, La Rioja y San Juan, lluvias aisladas; temperatura en descenso.

Jujuy, Salta y Tucumán, lluvias temperaturas altas con leves descenso.

Río Negro, Neuquén y Chubut, tiempo bueno y fresco lo mismo en Santa Cruz.

ESTADO DE LOS RIOS

Río Alto Paraná, sigue creciendo en todas partes.

Río Paraguay casi estacionario.

Río Salado (Santa Fe), estacionario.

Río Paraná, permaneció casi estacionario en todas partes.

Río Uruguay, creció algo en la Concepción desde ayer. Estacionario en los puertos desde Santo Tomé hasta Paso de los Libres. Ha subido algo en su cuenca inferior desde ayer.

Río de la Plata, el nivel del agua será en general hoy y mañana más alto que ayer. Las alturas de ayer fueron: la máxima, 1m10; la mínima, 0m30.

Río Limay, crece despacio en Bariloche; cerca de Paso Limay sigue disminuyendo.

Río Neuquén siggue aumentando lentamente.

Río Negro, crece despacio en todo su curso.

Río Colorado, continúa creciendo.

LLUVIA

Ha llovido en los siguientes puntos:

Capital federal: Barracas 8 m, Chacarita 7, Flores 6, Puente Alsina 16, Once 4.

Provincia de Buenos Aires: Acevedo U. T. 1 mm., Acosta M. 6, Almeyra J. 1, Altamira 10, Arrecifes 2, Arroyo Fermín 2, Avellaneda 10, Ayarza 9, Adrogué 3, Báez 10, Bavio 5, Bella Vista 7, Benítez 2, Berdier 6 Boca Carabelas 7, Burzaco 3, Campana 4, Capilla del Señor 5, Capitán Sarmiento 4, Castilla 25, Catán 7, Coronel Brandzen 2, Chacabuco 16, Chivilcoy 1, El Dorado 2, Espora 22, General Pinto 8, General Sarmiento 1, General Villegas 2, Giles 5, Gorostiaga 20, Gowlan 12, Haedo 6, Huergo 8, Hurlinghan 9, Ing. Williams 16, Jáuregui 8, Junín 10, Las Heras 3, Las Huertas 11, Libertad 4, Lomas 6, Los Angeles 5, Luján 10, Marcos Paz 5, Mercedes 10, Mitre 2, Moreno 5, Monte Grande 2, Olivos T.—P. 2, Pergamino 4, Quilmes 2, Ramos Mejía 7, Ramallo 3, Salto 1, San Antonio 4, San Martín 4, San Miguel 6, Temperley 3, T. Suárez 1, Tres Sargentos 4, Varela 3, V. López 3, Villafañe 4, V. Devoto 5, V. Urquiza 5.

Tucumán. — Bella Vista 13 milímetros, Mariño 4, Monteagudo 5, Raco 5, Lugones 4.

San Luis. — Alto Grande 8 milímetros, Fraga 3, La Toma 15, Luján 2, Merlo 3, Nashel 1, Renca 1, San Francisco 7.10, San Luis 25.

Córdoba. — Achiras 9, Alta Gracia 1, Baigorria 1, Calera 2, Córdoba 10, Cruz del Eje 8, Chucul 4, Dalmacio Vélez 1, Despeñaderos 2, Dolores 3, Elena 2, Holmberg 5, Lagunillas 17, La Paz 4, Malagueño 4, Pilar 10, Rodeo 3, Río Cuarta 14, Río Segundo 16, Río Tercero 1, Sampacho 4, V. del Rosario 2.

Pampa Central. — Jardón 1 mm.

Jujuy. — Ujuy M. 5 mm.

Salta. — Rivadavia 1 mm, Pampa Grande 2.

Catamarca. — Catamarca 5 mm.

ELIXIR BERGER (SIN AJENJO)

"LA FANTASIA DE GOYA"

UN GRAN CUADRO POR MORA

Vida, obra y escuela del eximio artista

REMINISCENCIAS SIEMPRE INTERESANTES

Entre los cuadros que figuraron en la nonagésima primera exposición anual que celebró recientemente en Nueva York la Academia Nacional de Pintura de los Estados Unidos llamó mucho la atención y fué comentado con aplausos por los conocedores del arte, un magnífico cuadro al óleo de F. Luis Mora, intitulado "Fantasía de Goya". Representa al gran pintor español en su vejez, sentado con una paleta en la mano. El venerable rostro del anciano tiene una expresión soñadora, mientras que a su alrededor se destacan las figuras principales de sus mejores creaciones. Este cuadro es un espléndido homenaje al gran pintor español del siglo XVIII, y despierta recuerdos de su romántica carrera y su notable obra.

DON FRANCISCO GOYA Y LUCIENTES

Uno de los grandes pintores españoles. Nació en Fuentes de Todos, cerca de Zaragoza, en 1746 y murió en Burdeos, Francia, en 1828

Francisco Goya y Lucientes nació en 1746 en Fuentes de Todos, cerca de Zaragoza. Como sus padres eran pobres labradores, no pudieron darle una educación esmerada, pero la marcada afición que tuvo desde niño por la pintura interesó a un artista español llamado José Luzán Martínez, quien se prestó gustoso a enseñarle el arte. Goya contaba sólo 12 años cuando recibió sus primeras lecciones de pintura. Parece que era muy inquieto, amigo de calaveradas, porque desde sus primeros años tuvo varios contratiempos. A la edad de 19 años fué enviado a continuar sus estudios en Madrid, pero según dicen en esa capital también tuvo una serie de aventuras. En Madrid vivió unos dos años, después de los cuales determinó irse a Roma a continuar el estudio del arte a que trataba de dedicarse, pero como no tenía recursos para trasladarse a esa ciudad se agregó a una cuadrilla de toreros é hizo el viaje toreando de plaza en plaza, hasta llegar a su destino debilitado por las privaciones, enfermo y falto de recursos.

Durante su permanencia en Italia en 1722 fué cuando produjo su primera obra notable, ganándose el segundo premio en un concurso convocado por la Real Academia de Bellas Artes de Parma. De nuevo, su afición a las aventuras lo obligó a abandonar precipitadamente a Roma, regresando a España en 1775, donde poco tiempo después contrajo matrimonio con la hija del conocido pintor español Bayeu. A su regreso a Madrid se hizo cargo de pintar unos cartones para la fábrica de tapices de Santa Bárbara, los cuales gustaron mucho al rey de España. De 1776 a 1780 pintó 30 cartones para tapices por los cuales recibió $ 6.000. Entonces su carrera llegó al apogeo. Por los siguientes párrafos de una biografía del artista escrita por Adelaide B. Stilwell y publicada en la edición de julio de The Volta Review, se puede tener una idea del carácter del famoso aragonés:

Para el año de 1780 tenía Goya 34 de edad y a pesar de sus numerosas aventuras había trabajado mucho, pintando multitud de cuadros y retratos, y alcanzando el honor de ser nombrado miembro de la academia. Acababa de ser reconstruída la catedral de Zaragoza y se había encargado de su decoración al suegro de Goya; pero éste halló la tarea tan pesada para una sola persona que llamó en su ayuda a su brillante yerno Francisco. * * * Entretanto, el célebre pintor había sido presentado a la corte, conquistándose el favor de ésta con un magnífico retrato que hizo del rey. El hecho de que llegara a obtener una situación independiente en la corte se debió tanto a su influencia personal como a la artística, y a su imponente personalidad. La corte de España, que por espacio de 20 años había estado demasiado oprimida por el peso de la etiqueta, se hallaba al fin francamente fatigada tanto, que la reacción se había implantado allí como lo había hecho en Inglaterra cuando la Restauración. Goya fué bien recibido por su descaro, y entre las mujeres de noble alcurnia se conquistó marcada influencia por medio de su brillante intelectualidad. El artista puso en juego su talento cosechando magnífica recompensa, pues llegó a ser pintor de la corte con el título de excelencia, aplicable más bien a su arte que a su conducta. A la reina le pareció muy entretenido, ya como periódico ambulante, como cortesano o como filósofo, así fué que en esos alegres tiempos Goya encontró una atmósfera muy propicia para su temperamento de artista y de crítico.

Tanta ventura no estaba destinada a ser de mucha duración. Una de las mejores amigas de Goya, la encantadora duquesa de Alba, fué desterrada a sus propiedades de Luca. El artista no la dejó partir sola; y como sucediera que en el viaje se rompió la diligencia, Goya con la galantería que lo caracterizaba trató de hacer las veces de herrero para componer el eje roto, pero el esfuerzo que hizo le produjo un resfriado que por desgracia lo dejó completamente sordo para siempre. A consecuencia de esto el mal humor reemplazó el buen carácter, teniendo sus más allegados que sufrir sus accesos de cólera. Un año más tarde la corte volvió a llamar a su pintor favorito y este intercedió con tanto éxito por la desterrada duquesa, que logró que se le revocara la pena, pero ella no vivió mucho después de su regreso a la corte, porque la muerte la arrebató cuando estaba en el apogeo de su juventud y de su belleza.

Goya era un trabajador incansable. Entre los trabajos que le encomendó el rey figura una serie de frescos para la iglesia de San Antonio de la Florida de Madrid y otros para Zaragoza, Valencia y Toledo. Cuarenta años después de su muerte, el gobierno comisionó a un funcionario público para que hiciera un inventario de las obras de arte pertenecientes al Estado y en uno de los sótanos del palacio de Madrid se encontraron enrollados 43 lienzos de Goya que se habían entregado al olvido.

En materia de retratos, Goya era un maestro consumado. Los que pintó están llenos de vida sin ser exagerados, pues él desdeñaba la lisonja. Como trabajaba con rapidez, durante su permanencia en Madrid pintó entre muchos retratos los de cuatro soberanos de España, a saber, Carlos III, Carlos IV, Fernando VII y el rey José. También hizo el del duque de Wellington, pero como éste le criticara la manera de trabajar, el artista se puso furioso y tiró a la cabeza del duque un pedazo de yeso. No obstante, existen dos retratos al lápiz del duque hechos por Goya, uno de los cuales está en el Museo Británico y el otro pertenece a una colección particular. Uno de los mejores retratos que hizo el artista aragonés es el de la encantadora andaluza, duquesa de Alba.

Contando los cartones para tapices, las obras de género de Goya son numerosas y variadas, y desde su "Entierro de la cardina", "La maja", y "La romería de San Isidro" hasta el "Mesón del Gallo" y el "Fusilamiento del 2 de mayo" y el "Ataque a la caballería de Murat por el pueblo", todos traducen sus propios sentimientos. Su versatilidad era notable. En sus manos, el lápiz, el pincel y el buril eran a cual más potentes. Algunos de sus bocetos al lápiz sobre corridas de toros revelan fuerza y carácter; son de poca importancia pero de mucho significado. Goya tenía 32 años cuando principió a pintar sus aguas fuertes copiadas de Velázquez, cuya influencia puede descubrirse sin embargo en sus primeras obras. Goya es tal vez más conocido por sus frescos que por sus cuadros al óleo, pues estos últimos tienen que buscarse en las colecciones públicas y particulares, mientras que los otros son conocidos y apreciados en todas las capitales de Europa.

En 1822 Goya abandonó a España por Francia, donde después de una corta permanencia en París pasó a Burdeos, donde vivió en casa de su amiga y protectora la señora de Weiss, hasta su muerte el 16 de abril de 1828 a la edad de 82 años.

Al comentar la obra del insigne pintor español, el crítico de The Volta Review se expresa como sigue:

Francisco Goya fué a la vez crítico, cortesano y agente decidido de la revolución. En su carrera, el cortesano protegió al radical, mientras ambos estaban amparados por el artista. De consiguiente, cuando Goya tuvo que comparecer ante el tribunal de la Inquisición por publicar aguas fuertes peligrosas, fué protegido como artista por el rey, quien compró los cuadros aun cuando en ellos se ridiculizaba mucho a la reina. Cuán a menudo ilustraría los odiosos vicios de la tiranía y de crueldad con todos los detalles más horribles de que disponía su terrible genio, sin duda con el propósito de inculcar severas lecciones con la misma acritud con que el ácido corroe la placa de metal del grabador. Su crítica puede compararse mejor con la de Hogarth en Inglaterra, aun cuando la de este último es como jugo de limón junto a los métodos vitriólicos de Goya. En energía, habilidad y audacia es en esa clase de trabajo único de su época.

Una señorita española, por Goya

LA FANTASIA DE GOYA, POR F. LUIS MORA

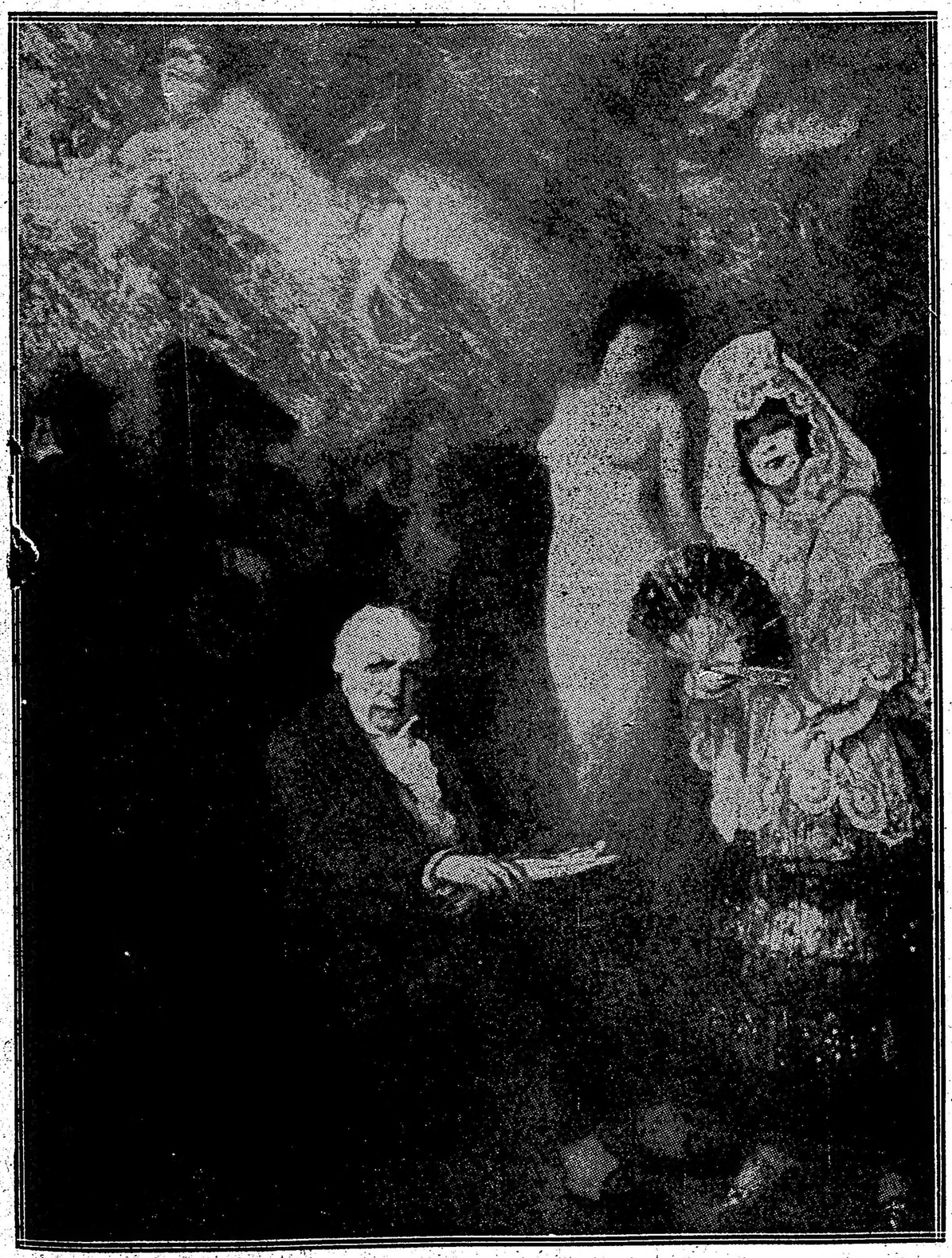

Este notable cuadro, ejecutado por F. Luis Mora, llamó mucho la atención en la Exposición Anual de la Academia Nacional de Pintura, en el edificio de Bellas Artes de Nueva York

"La Epoca" en el Perú

Lima, 26 de Noviembre 1916.

La eficacia de los buenos ejemplos—

Las noticias trasmitidas desde Buenos Aires por los corresponsales telegráficos de los diarios de Lima, anunciando que el presidente Dr. Irigoyen se propone limitar el juego de las carreras, como proyecta también corregir otras costumbres sociales perniciosas, ha inspirado el interesante artículo que publicó el diario "La Unión" esta semana estudiando el juego en la Argentina y en el Perú, propaganda tendiente a estimular a los poderes de esta república a que imiten a los del Plata, desde "que gobernar no es solamente administrar, sino también moralizar".

Reproduciré siquiera dos párrafos del juicioso editorial del diario limeño, para que se vea cómo repercuten léjos las iniciativas benéficas que parten de la Argentina, cuya marcha se sigue atentamente en el continente, bajo el doble aspecto moral y material.

Dice "La Unión".

"El programa del nuevo Presidente es aún una incógnita, en cuanto a la acción práctica. Parece que desea para su país una regeneración no solo política, como lo ha manifestado antes, sinó también social.

"La empresa es ardua y ofrece dificultades. Buenos Aires, especialmente, ha recibido, junto con su extraordinaria afluencia de extranjeros, gérmenes de malas costumbres y de vicios contra los cuales tiene que estar en brega constante su admirable organización policial. Son consecuencia del progreso mismo. Será interesante ver como el nuevo Presidente, hombre austero y de sólidas virtudes, trate de oponerse a esta irrupción de lo malsano que amenaza inficionar el ambiente puro y elevado de la sociedad argentina.

"Será interesante, porque hemos de ver que los que intentan estas obras salvadoras tienen que revestirse de indomables energías, pues, deben luchar contra la muralla enorme de los intereses creados. En este caso, ¿podrá más el mal o el bien intencionado espíritu del Presidente argentino?"

Un presente griego—

Estos países nuevos de América claman con justicia por aumento de población que venga a habitar sus extensas regiones desiertas y explotar las múltiples riquezas que yacen allí esperando la acción del hombre, para convertirse en prosperidades públicas y privadas.

Pero en la inmigración tan deseada hay que distinguir entre la buena y la mala, la útil y la perjudicial; de allí las restricciones que ha puesto Estados Unidos y que comienza a plantear la Argentina para depurar los elementos nuevos que vienen a incorporarse a su población.

El Perú, en más contacto con Asia que con Europa, está recibiendo la corriente de inmigración de la raza amarilla que desborda del Japón y China por exceso de población y porque aquí el trabajo es mejor remunerado. huéspedes que tienen desventajas de toda clase y que representan elementos perniciosos bajo diversos aspectos.

Aquí no se quiere especialmente a los chinos, por razones étnicas y de costumbres, y está perfectamente justificado que esté prohibida esa clase de inmigrantes, disposición escrita en el papel, pero que no se cumple por causas que no quiero explicar.

Cada vapor que llega de Asia trae un nuevo contingente de habitantes de ese continente, que se difunden en toda la nación y que va imperando en todo el país, donde desalojan paulatinamente a los criollos, adueñándose poco a poco de los negocios y de las industrias, a la vez que van sembrando la semilla de sus malos hábitos, censurables por muchos conceptos.

El vapor "Anyo Maru" trajo ayer 317 asiáticos que ya vienen contratados y que son recibidos a pesar de las disposiciones en contra y a pesar también de la prédica lírica de los diarios que querrían sólo, como es lógico, una inmigración de razas superiores, de la que el país podría esperar grandes beneficios, y es voz que clama en el desierto la protesta que ayer sa" cuando decía:

sa", cuando decía.

"La oleada humana, metódica, persistente, partida del archipiélago japonés y del imperio chino, se infiltra en nuestras clases sociales más extendidas y numerosas, para transformarlas en elemento de decadencia, de exotismo, de oposición, de hostilidad a nosotros mismos".

"Malgré tout", los asiáticos siguen llegando al Perú y los resultados de tan poco recomendable inmigración se palparán pronto de una manera lamentable.

Por la biblioteca de Lovaina—

Un resultado satisfactorio están obteniendo los trabajos en favor del restablecimiento de la biblioteca de Lovaina y el profesor Delannoy que, como ustedes saben, recorre las Américas procurando esa obra de cultura, seguirá viaje a Estados Unidos en esta semana, pudiendo celebrar un éxito en sus gestiones en el Perú.

En Lima se está recolectando una gran cantidad de obras, que instituciones y autores regalan para esa biblioteca, y a más, ayer se reunió el comité financiero establecido en este país para recoger recursos para la biblioteca destruída, sesión en la que el tesorero, señor G. B. Isola, dió cuenta de las erogaciones recibidas hasta el día, haciendo conocer los nombres de los donantes.

Se han reunido ya 580 libras oro apenas iniciada la suscripción, que falta ampliar mucho, resultado que agradeció efusivamente el señor Delannoy, que se hallaba presente, asegurando que "más allá del deber de socorrer necesidades tangibles hay otro tan grande como ese y es el de proteger contra la bárbara destrucción el ideal de nuestra civilización".

Tuve ocasión de encontrarme luego en la redacción de "La Unión" con el profesor belga que se empeña por reconstruir la famosa biblioteca y tuvo recuerdos muy cariñosos y entusiastas para la Argentina, declarando que Buenos Aires es una ciudad europea de las más adelantadas. Habló de la cultura general de la población y se manifestó muy agradecido del apoyo que había encontrado en la prensa bonaerense, de la que hizo los mayores elogios, cosas todas que repercutían muy gratamente en mi corazón de argentino y que las transmito como el eco de una voz amiga.

(*Corresponsal*).

Unión Cívica Radical

CIRCUNSCRIPCION 16.a

Club Maipú — Coghlan

El club Maipú de Coghlan celebrará el 12 del corriente a las 9 p. m. la reunión de su comisión directiva a objeto de tratar la siguiente orden del día:

1.o Acta.
2.o Delegado Urquiza.
3.o Proyecto Biblioteca.
4.o Asunto A. López.
5.o Inasistencia de miembros de la comisión directiva.

CIRCUNSCRIPCION 18.a

Comité "2 de Abril"

La comisión directiva de este comité está citada para hoy a las 8.45 p. m. en su local Aráoz 545, con el objeto de tratar asuntos de importancia para la buena marcha del mismo.

CIRCUNSCRIPCION 5.a

Flores

Hoy a las 9 p. m. se reunirá en el local del comité seccional, Membrillar 83, la comisión directiva del nuevo centro obrero.

BUENOS AIRES

COMITE DE LA JUVENTUD DE ROQUE PEREZ

ROQUE PEREZ, diciembre 12. — En una asamblea numerosa y entusiasta realizada anoche quedó constituído el comité de la juventud radical de esta localidad en la siguiente forma:

Presidente honorario, ingeniero Luis Monteverde; presidente, Juan C. Mc. Cornick; vice 1.o, Martín M. Lanz; vice 2.o, Pedro Tapia; secretario, general, Raúl D. Ormaechea; secretario 1.o Pedro A. Dumas; id. 2.o, Anacleto Villat (hijo); tesorero, Gerónimo M. Cottrinari; pro, Luis Cora (hijo). Delegados al comité local, Serafín Visca, Fausto M. Pedraza; suplentes, Francisco R. Briau y Juan B. Larrea, a más fueron electos 20 vocales.

Se hicieron declaraciones de intensificar la propaganda entre la juventud de los pueblos vecinos prestigiando la intervención a la provincia de Buenos Aires.

En el Parque Centenario

Cosas que deben reprimirse

El Parque Centenario y la plaza de ejercicios físicos allí instalada, es el punto obligado de reunión para el numeroso vecindario obrero de sus adyacencias.

En los días feriados se reunen allí no menos de mil personas de ambos sexos, chocas y grandes, lo cual justifica la queja de que se nos hace portadores y de cuyo contenido damos traslado a la comisaría seccional.

Entre ese crecido número de personas que los días feriados concurre al mencionado paseo, suelen mezclarse bandas de patoteros, cuya actuación excúsase puntualizar.

Como esto sigue ocurriendo desde hace tiempo, sin que la policía seccional haga nada por reprimirlo, son muchas las familias que se ven privadas de poder disfrutar de ese paseo público.

La seccional 42, a cuya jurisdicción pertenece el paraje mencionado, debe adoptar medidas tendientes a subsanar ese estado de cosas.

NOTAS POLICIALES

MEDIDA DISCIPLINARIA

El jefe de policía, doctor Julio B. Moréno, acaba de reprimir con una medida disciplinaria un abuso de autoridad cometido por un subteniente del escuadrón de la guardia de seguridad. El nombre del oficial castigado no hace al caso; sólo cabe relatar los antecedentes que han dado origen a la resolución que nos ocupa, la que se inspira en un concepto de estricta justicia, que hace honor al espíritu de ecuanimidad y sana moral en que desarrolla su gestión el doctor Moreno.

Hace algunos días el comisario de la sección 24 elevó a la jefatura de policía una nota, en la que se daba cuenta de un proceder abusivo adoptado por el subteniente en cuestión contra un grupo de huelguistas que presenciaba el día 10 de corriente la partida del vapor "Berna", desde la esquina de las calles Pedro Mendoza y Colorado. Los obreros, según afirmación del funcionario denunciante, se hallaban en actitud pacífica y el oficial los disolvió en forma violenta, sin que hubiera mediado ninguna circunstancia que autorizara ese procedimiento insólito.

En posesión de la denuncia, el jefe de policía ordenó el levantamiento de una investigación sumaria, que dió por resultado la comprobación plena de que el oficial había contravenido disposiciones expresas tomadas por la superioridad con el propósito de que el personal de policía se ajuste estrictamente al cumplimiento de su deber. El doctor Moreno, en virtud de ello, dispuso que el subteniente del escuadrón de seguridad fuera recluído ocho días en el cuerpo de bomberos, debiendo pasar a prestar servicios en una comisaría una vez cumplido este castigo.

La medida del doctor Moreno es, como se ve, altamente moralizadora, y en ese concepto se hace acreedor al más franco aplauso. Bueno es, puesto que no será la única que adopte en ese sentido, que el personal de policía ajuste su acción al concepto que la informa.

PERIODISMO

EL DIBUJANTE GUERREYRO

El viernes parte de regreso a su país de origen el dibujante portugués don Joaquín Guerreyro, cuyo lápiz colaboró en numerosas revistas y diarios ilustrados de la capital. El dibujante Guerreyro se propone dar una serie de conferencias en el Brasil y en Portugal sobre la República Argentina.

ARTE Y TEATRO

CONCIERTOS

ASOCIACION WAGNERIANA

La audición correspondiente al trío formado por los señores Telmo Vela, Juan José y José María Castro, bajo los auspicios de la Asociación Wagneriana, realizóse anoche en la nueva sede de dicha sociedad, calle Rodríguez Peña 361, donde consultando la comodidad de los ya numerosísimos asociados ha debido trasladarse la corporación que nos ocupa.

Un programa interesantísimo fué el ofrecido anoche. En él figuraba el estreno de una sonata para violoncelo y piano de Juan J. Castro, quien ya se había revelado como un músico de valer en su anterior composición para violín y piano que nos diera a conocer la Sociedad Argentina de Música de Cámara. Diremos de paso que el esfuerzo de estos centros artísticos por dar a conocer los autores jóvenes locales es merecedor de todos los elogios, pues si bien con ello no hacen más que cumplir un deber, no deben escatimárseles los aplausos, aquí donde el teatro Colón, municipal, está cerrado a la producción nacional en sus programas de conciertos y donde absurdamente hay que implorar a extraños dentro de la propia casa.

La sonata del señor Castro es sin duda una obra seria y de representación dentro del género, muy ajustada a los cánones clásicos, con sus tres tiempos grandemente equilibrados y no exentos de emoción, aunque nos pareció en esta sonata el señor Castro menos espontáneo que en su composición para violín y piano anteriormente citada. El primer tiempo es sin duda el más interesante, pues en el segundo "lentamente" la idea es algo débil, inferior sin duda al tiempo primero, persistiendo un tanto desmesuradamente en el tema, pero cuyo desarrollo en manos de un intérprete algo más completo que el señor José Ma. Castro hubiera tal vez determinado un mayor agrado en el auditorio. Su último tiempo en el que se corona muy interesantemente la obra mereció la aprobación unánime de la sala, quien a la vez que al compositor nada vulgar que apunta en el señor Juan J. Castro, aplaudía también al pianista, cuya revelación de tal se produjera hace unos meses, viéndose confirmado como un notable elemento en el género.

El señor José Ma. Castro, hermano del anterior, acusa una gran comprensión de las obras que interpreta, pero nos parece que aún le falta perfeccionamiento en el manejo del bello instrumento que cultiva, pues si bien es siempre correcto, fáltale en cambio ese dominio de la gama musical en que a una sonoridad firme y decidida debe seguir esa delicadeza natural que es obligación poseer no ya sólo en un concertista aislado, sino en quien se dedique al difícil y elevado género de música de cámara. Deseamos y creemos firmemente que dadas las cualidades del señor Castro, hemos de contarlo pronto entre nuestros violoncelistas notables.

Constituía la segunda parte del programa el trío de J. Gil, obra que ya aplaudiéramos en otras ocasiones y que ha hecho fijar la atención en este joven músico, de quien se espera nuevas producciones que confirmen toda la impresión grata de obra tan llena de espontánea gracia e inspiración.

La sonata op. 9 para violín y piano de Oscar Esplá, coronaba en forma magnífica la sesión. Transcribimos una referencia a la personalidad de este interesante autor tomada del programa de la noche:

"Oscar Esplá. — La sonata para violín y piano de este notable compositor fué dada a conocer en Buenos Aires por la Asociación Wagneriana, como término del ciclo histórico de sonatas, desarrollado el año pasado.

Oscar Esplá es el compositor más profundo y vigoroso de la joven escuela española. Este maestro, que aún no cuenta treinta años, defiende la personalidad en el arte y la inspiración propia, por lo que combate el empleo sistemático del canto popular, como base de la nacionalización de escuela, teoría sostenida por otros compositores. En su obra, ya numerosa e importante, donde descuella esta magnífica sonata, Esplá demostró su ideal estético, consistente en que las ideas, aunque aspiren al carácter nacional, deben ser propias siempre, pero impregnadas de la esencia popular y en el ambiente del paisaje, que le preste su especial fisonomía.

Oscar Esplá es alicantino y a los veinte años ganó el primer premio en el concurso internacional celebrado en Viena, con una bellísima "Suite".

La obra que nos ocupa es realmente extraordinaria, producción por cuya calidad y dimensiones podría ser el motivo de una sola audición donde su magistral concepción se destacara como merece; es obra que debiera oírse varias veces, si bien sus enormes dificultades de ejecución requieren intérpretes de la talla del violinista a quien está dedicada y que la ejecutara anoche levantando una vez más la admiración que hace tiempo tiene incondicionalmente ganada. Nos hemos referido a Telmo Vela.

Acompañado en una forma altamente encomiable por el señor Juan J. Castro, quien destacó a su vez la hermosa parte de piano, el señor Vela se ha confirmado ayer con su magnífica interpretación de esta sonata sin duda en el primer puesto entre nuestros violinistas. El señor Vela es como cuartetista, perfecto, como violinista ha labrado su mejor biografía artística con la seriedad de los géneros cultivados, Su violín adquiere por momentos sonoridades insospechadas y el color que a instantes imprime a las obras que interpreta hacen de él un instrumentista más que eximio, completo. Anoche Oscar Esplá, compositor, y Telmo Vela, intérprete, han ganado un preciadísimo galardón para la música española.

La muy selecta concurrencia hubo de manifestar su entusiasmo con ovaciones y aplausos interminables. Gracias sean dadas a la culta Asociación Wagneriana por la difusión de obras tan bellas.

Antes de iniciarse el concierto el señor Ernesto de La Guardia, pronunció un breve pero muy sentido discurso en homenaje al fallecido maestro Romaniello, colaborador destacado en la obra de la asociación, anunció que el concierto no se suspendía para dedicarlo en cambio como homenaje póstumo a la memoria del ilustre artista desaparecido.

DIAPASON

Mañana a las 9.30 p. m., tendrá lugar en el Diapason, una audición de música de cámara por el cuarteto de esta institución, compuesto por los señores Weingand, Rodríguez Gil y Piaggio, quienes ejecutarán el siguiente programa:

1. Cuarteto en fa mayor óp. posth. inconcluso a) Sostenuto Allegro vivace e grazioso; b) Allegro scherzando, Grieg — 2. La bonne chanson (poema) piano y canto, Fauré — 3. Trio óp. 97, para piano, violín y violoncelo a) Allegro moderato; b) Scherzo; c) Andante cantabile, ma pero con moto; d) Allegro moderato, Beethoven.

CONSERVATORIO THIBAUD-PIAZZINI

En la sala de audiciones de este conservatorio se verificará esta noche, a las 9 en punto el 106.o concierto de alumnos que desarrollaráse de acuerdo con el siguiente programa:

Piano.—Impromptu: Schubert, señorita Josefina Maglioni; Tarantelle: Heller, señorita Ida Guariglia; Impromptu: Chopin, señorita Rosa Chernomordie.

Violín.—Hejre Katy: Hubay, señorita Julieta Sandoval.

Piano.—Fantasie impromptu: Chopin, señorita Mercedes Delgadillo; Stacato: Vogrich, señorita Isabel Sánchez Mendoza; Valse en La bemol: Moszkowki, señorita Leontina Kaminski.

Declamación.—La fuente de Granada: Villaespesa, señorita María Esther Fonrouge Larroque.

Piano.—Danse des Elfes: Sapellnikoff, señorita Aurelia Enrich; La chasse: Paganini-Liszt, señorita Angélica Kammermann; Invitación a la Valse: Weber-Tausig, señorita Hilda Zoilo; Tarantelle: Chopin, señorita María Elvia Ochoa.

Arpa cromática.—Réverie: Hasselmans, señorita María Eloísa Raffo.

Piano.—Valse en mi: Moskowski, señorita Isabel Conde; Rigoletto: Verdi-Liszt, señorita Ana María Narvaiz.

CONSERVATORIO ARGENTINO

En el Prince George's Hall, se verificaron anoche los concursos superiores de piano, violín y canto de esta institución.

Los alumnos ejecutantes desarrollaron los números del programa a su cargo, con evidente competencia y preparación excelente.

Distinguiéronse especialmente: las señoritas Beyne y Rossi, de las clases de violín del señor A. Gaos; la señorita de Oyuela, de las clases de piano del señor Pallemaerts, quien posee las cualidades de técnica y de ejecución que distinguen al mencionado maestro.

De las discípulas de las clases de canto, merece especial mención la señorita E. Damonida, alumna de la señora Julia, la que demostró poseer en un todo la difícil técnica del canto.

Los ejecutantes todos, fueron muy aplaudidos.

PETIT PALACE

Conferencia

Se realizará esta noche a las 9.15, en el Petit Palace, una velada ofrecida a los abonados de la revista "L' Echo de France".

El programa constará de una exhibición de cintas de la guerra y de una conferencia por el señor A. Melchisséder, que se intitulará "Por qué regreso a Francia".

M. MAURICE DUMESNIL

Hoy a las 4 de la tarde, embárcase a bordo del "Niger", con destino a su patria, el eximio pianista francés M. Maurice Dumesnil.

Salido del frente con un permiso especial, para curar las heridas recibidas, el excepcional artista retorna a él.

Sus numerosos amigos prepáranle una manifestación calurosa, que dirále lo numeroso de las simpatías que ha sabido atraerse merced a su arte exquisito y sus salientes prendas personales.

Trasmitímosle por nuestra parte el deseo de un feliz viaje y de un pronto regreso.

SOCIEDAD DE AUTORES

La comisión directiva de la Sociedad Argentina de Autores Dramáticos y Líricos, en su última sesión del 6 de diciembre ppdo., por unanimidad y de acuerdo con lo resuelto en la sesión de 31 de octubre último, sobre la situación de los autores extranjeros en el país, resolvió excluir de su nómina de socios a los autores señores Bernardino Terés y Juan de la Cruz Ferrer, quienes con el señor Camilo Vidal, anteriormente separado, se negaron a acatar dicha resolución, transgrediendo las disposiciones sociales sobre arancel de derechos.

Nota: — Esta resolución implica la prohibición a las empresas nacionales de estrenar obras de dichos autores y a los miembros de la sociedad de colaborar con ellos.

GALERIA TEATRAL DE "LA EPOCA"

Miss. Helen Hamilton

INFORMACIONES

OPERA

La compañía Juárez representará hoy, en sección vermouth, "Lo que no muere", obra estrenada ayer con todo éxito; informará la sección el baile mímico titulado "El puñal y la rosa", que cantará la señorita Guerrero y el señor Saint Elías.

En función de noche subirá a escena "Malvaloca", completando el programa los números a cargo de la señorita Guerrero y la señora Membrives.

En sección vermouth debutará mañana la tonadillera Manolita Rosales.

El jueves, día de moda, se estrenará "Los encantos del hogar" (les jaies du foyer).

El viernes 15 en función extraordinaria a beneficio de la primera actriz de carácter, señora Amparo Astort, se representarán: "Pueblo de las mujeres" y "Madame Pepita".

SAN MARTIN

Continúa cosechando buenos aplausos en este teatro la compañía española de opereta y zarzuela que dirige Aída Arce.

Hoy representará en sección vermouth la zarzuela cómica en un acto en verso de Echegaray, música de Caballero, "El dúo de la Africana".

En función nocturna irá, "Marina", de Camprodón, música de Arieta.

A continuación, "El dúo de la Africana".

AVENIDA

En segunda sección, la compañía Herrero efectuará esta noche la reprise de "Los cadetes de la reina", zarzuela en un acto y dos cuadros, en prosa y verso, de J. Moyron, música del maestro Luna.

Se ha hecho para la mencionada reprise el siguiente reparto:

Herminia, Sta. Serra; Luisa, Sra. Toledo; Rosa, ra. Esplugas: Aldeana, Sta. Espí; Cadete 1.o, Sta. Laguna; Cadete 2.o, Sta. Siria; Cadete 3.o, Sta. Cano; Cadete 4.o, Sta. Espí; Carlos, Sr. Durán; Heliodoro, Sr. Rubio; Presidente, Sr. Ferrer; Ministro de la guerra, Sr. Soriano; Ministro de hacienda, Sr. Ochoa; Ministro de instrucción, Sr. García; Ministro de cultos, Sr. Allariz; Ministro de comercio, Sr. Campos; Capitán, Sr. Campos; Adeano 1.o, señor Riera; Aldeano 2.o, Sr. Espejo; Uncriado, Sr. Espejo. Heraldos, cadetes, damas, cortesanos, diplomáticos, aldeanos, coro general y acompañamiento.

Completan el programa, en primera y tercera sección, "Alma de Dios" y "El sol de España".

En sección vermouth irá "Serafín el pinturero".

Se reestrenará en breve la zarzuela cómica de López Silva, música de Chueca y Fontanals, titulada "El estudiantes".

Próximamente tendrá lugar el estreno de la fantasía cómico-lírica de Francisco Padilla, música del maestro Metán, "La tierra de los claveles".

NACIONAL

La compañía "Ciudad de Buenos Aires" estrenará esta noche, a tercera hora, la segunda obra del concurso de sainetes y zarzuelas. Titúlase ella "El derecho de matar", y es original de "Fray Martín", con música del maestro de Bassi.

El jueves próximo se reprisará "Pabellón número 7" (Penitenciaría Nacional), obra original de los señores Contestabile y Cappenberg, música del maestro Contesti.

Se estrenará el viernes próximo la tercera obra del concurso; lleva por título "Kermesse de beneficencia", y es original de "Montevideo"; comprende un acto y tres cuadros.

El total de las obras hasta ahora recibidas, asciende a 254; debido al gran número de obras aceptadas. Desde la próxima semana los estrenos se efectuarán a razón de 3 por semana.

Damos a continuación el reparto con que subirá a escena "El derecho de matar":

Cirila, Sta. Granados; Ramona, Sta. De la Vega; Da. Pepa, Sta. Musta; Da. Raimunda, Sra. Sánchez; Da. Domitila, Sta. Farías; Cándido, Sr. Gialdroni; Mauricio, Sr. Pardo Rivas; Quico, Sr. Rubens; Genaro, Sr. Petray P.; D. Pepín, Sr. Calandria; D. Pedrín, Sr. Bellucci; Crispín, Sr. Simari; Zurdo, Sr. Figueroa; Guitarrero, Sr. Lozoya; Lungo, Sr. Nigro; Tuerto, Sr. Ciencia; Agente, Sr. Daglio; Alberto, Sr. Cerude. Jugadores, guitarreros, cantores, viejo beodo, clientes, etc., etc.

Completan el programa de esta noche "Qué le vachaché", "El manicomio" y "Servicio postal".

BUENOS AIRES

La compañía que dirigen los actores Muiño y Alippi estrenará en breve las obras siguientes: "El café de la cortada", de Amoroso y de Bassi, y "El temporal de cabo de Hornos", de Carlos Aguirre y Francisco Payá. Reprisará además: "Un drama vulgar", de García Velloso; "Los escruchantes", de Vacareza y "Cheli" y "El cabo de mar", de Parravicini, Contestabile y Espí, y música de Payá.

Constituyen el programa de esta noche el debut de "La piba", "Ya llegó el dulce de leche", "La cena de los gaviones" y "El tren de las cinco y veinte".

PRINCESA

Reaparecerán próximamente en esta sala "Bianca de Garay y hermanas", quienes debieron suspender su actuación a causa de la enfermedad de Consuelo de Garay, una de las artistas que componen el conjunto.

Debutarán asimismo próximamente los "Coup", tiradores, con nuevos ejercicios de sensación.

CASINO

Hoy martes debutarán Miss Tipperary y Bailarina Excéntrica; Los Sacchi, acróbatas equilibristas; Trío Arayama, equilibrista sobre alambre y Otorasan, cantos internacionales; monos y perros sabios, presentados por Mr. Rolmer. Gran suceso de Charlene et Charlene; Maricka et Berthy; Los 3 Zoes; Mimi D' Orleans; Wel et Smith. Perros amaestrados de Mr. Serves y toda la compañía.

PARQUE JAPONES

Una hermosa iniciativa es la que informa la reunión de moda a efectuarse esta noche en el Parque Japonés. El total de las entradas que se recaudarán se destina a levantar un Pabellón Argentino en el gran hospital de sangre, levantado en Richmant (Gran Bretaña).

Auspicia el festival la comisión de damas presidida por la señora de Bruelo, quien tiene asegurado el éxito del fin que persigue.

La empresa del Parque contribuirá al mejor lucimiento de la reunión, habiendo preparado un buen programa.

Entre otras novedades se anuncia el debut de los leones amaestrados y de los Zazetas.

WHISKY
BUCHANAN

No lea Vd., Señor:

Si tiene inactivo el instinto defensivo. Los productos de la industria argentina, son lo mismo que antes de la guerra: No 1.

Prueba irrefutable: la

Leche Aséptica

Considerada en los Estados Unidos sin rival en el mundo por su frescura.

F. N. VIÑAS PARAGUAY 954
U. Tel. 1500 (Juncal).

CRONICA SOCIAL

Ayer se reunieron [illegible] las damas de la Sociedad de Beneficencia, resolviendo, entre otros asuntos, inaugurar en breve la colonia de vacaciones para los niños del Asilo de Huérfanos, que acaba de establecerse en un campo donado por el señor Federico Garrigós y situado en Máximo Paz.

A dicho establecimiento se le dará el nombre de la señora Crescencia Boado de Garrigós, madre del donante del campo y ex presidenta y socia benemérita de la sociedad.

La señora presidenta Elena Napp de Green, informó a la asamblea que el corso de las flores de este año había producido 24.999,05 pesos, suma que se destinará al Solarium que se está construyendo en Mar del Plata, que es un anexo del hospital de niños, para la asistencia de niños débiles.

Asistieron a la asamblea las señoras:

Elena Napp de Green, Magdalena Bosch de Harilaos, Carmen Rosa Tezanos Pinto de Gómez, Adelia Harilaos de Olmos, Rosa del Campo de Botet, Teodelina Lezica Alvear de Uriburu, Emilia Lynch de Casares, Angela Lastra de Bidau, Mercedes Terrero de Méndez, Sofía Arning de Bengolea, Elisa Alvear de Bosch, Elvira de la Riestra de Láinez, Magdalena Barreto de Beazley, Rosa Altgelt de Tornquist, Carolina Lagos de Pellegrini, Inés Dorrego de Unzué, Rosa Sáenz Peña de Saavedra Lamas, Alcira Tallaferro de Elías, Celina Huergo de Estrada, Mercedes Serantes de Argerich, Manuela Leal de Elizalde, Martina Bernal de Torres, Ana Pellegrini de Galeano, María Emma Green de Vedoya, Josefa de Ezcurra, Hortensia Aguirre de Leloir, Mercedes Bullrich de Casares, Dolores Lavalle de Lavalle, Fernanda Lastra de Terrero, Rosa Murature de Murature, María Carmen Sala de Demaría, Etelvina Costa de Sala, Julia Zumarán de Olmedo, Eleonora Pacheco de Quesada.

◎◎◎

El fallecimiento de la señora Mercedes Ortiz de Varela ocurrido ayer afecta a un grupo numeroso de caracterizadas familias de nuestra sociedad y del interior del país.

A los prestigios de su condición social reunía la extinta dama las más bellas prendas del espíritu, que le valieron merecido ascendiente en el amplio círculo de sus vinculaciones.

Esta mañana se celebraron sus exequias en la Recoleta, asistiendo crecida y distinguida concurrencia.

En la iglesia del Pilar se dijo una misa de cuerpo presente, en la que estaban, entre otras, las señoras y señoritas:

Alcira Casares de Tomkinson, Ana Temperley de Viel, Emma Pietranera de Mezquita, Carlota F. de Montes de Oca, Clemencia Díaz Valdez de Beltrán, María Luisa Galup de Montes de Oca, Lucía Láinez de Mujica Farías, Ester Varela de Panthou, Ana S. de Casares, María Mercedes Escobar Doncel, Victoria E. Montes de Oca, Irene Varela de Montes de Oca, Juliana Udaquiola de Sommer, Isabel Requena de Cano, Dominga Acuña de Rosa, Clementina del Viso de Carmona, Domitila T. de Hernández, Elena Calvo, María Herráiz de García Villamil, Dora, María y Margarita Varela, María Luisa B. de Devot, Paula Etchart de Alegre, Saturnina Freyre de Ferrer, Emma Walger de Pietranera, Angela y María Luisa Mezquita, María Dolores Gallo Arerich, Angélica Montes de Oca, María Alcira Tomkinson, María Alvarez de Reynal O'Connor, Silvina Zemborain, Lía y Angélica Casal, María Elena Ocampo de Laslle, Rebeca Varela, Rebeca Montes de Oca de Varela, Carolina P. de Santillán, María Angélica Wilmart de Rodríguez, Clementina C. de del Viso, Ercilia Sastre de Rufino, Margarita y Carlota Wilmart, Clara E. Varela, María Luisa Varela de Casares, Carolina Estrada de Martínez, Celia Martínez de Varela, Clara A. de Ramírez, Ana M. de Ortiz, Arminda Escobar de Rosa, Mercedes Fernández de Sáenz, Manuela Rosa de Ortiz, Alejandrina D. Ortiz Urioste, Goya P. de Victorica, María Carmen Victorica, Josefa Ramírez de Parodi, Dolores G. de Varela, María Ester y Haydée Devoto, Encarnación Magdaleno de García, María Luisa P. de Helguera, Rosa Salvatierra, María Carolina G. de Calzada, Eugenia Martínez de García, Elena Castro Videla de Martínez, Carmen Castro Videla de Ramírez, Lorenza Zenavila de Ramos Mejía, etc.

Señores: Julián Martínez, Jorge P. Ortiz, Enrique C. Tomkinson, José G. Hernández, Eduardo O'Connor, Dalmiro Varela Castex, Carlos Tomkinson, Francisco Devoto, Luis Varela, Alejandro Ortiz, Angel Montes de Oca, Manuel Moyano, Juan José Montes de Oca, Eudoro Gallo, Juan R. Montes de Oca, Rufino Varela, Norberto Rosa, Baldomero Sommer, Luis María Varela, Angel M. Casares, Federico Helguera, Rafael Ramos Mejía, Rafael Marcó del Pont, Juan Cruz Varela, José Tomás Sojo, Y. Ruiz Moreno, José Antonio Gorostiaga, Ireneo Ramírez, José D. Santillán, etc.

◎◎◎

Los conocidos educacionistas padres bayoneses, tan vinculados y apreciados en nuestra sociedad, han recibido ayer una grata noticia.

S. S. Benedicto XV ha proclamado la heroicidad de las virtudes del venerable padre Miguel Garicoits, fundador del instituto a que ellos pertenecen.

El hecho marca una de las etapas más decisivas del proceso de beatificación. Declarar solemnemente que las virtudes de un siervo de Dios han sido heroicas significa para la Iglesia anunciar la proximidad del fallo que ha de otorgarle el alto honor de los altares.

Del justificado júbilo de los padres bayoneses han de participar sin duda todos los que conocen y aprecian la obra del colegio San José de esta capital, por cuyas aulas han pasado tantas personalidades de saliente figuración, como el actual presidente de la república doctor Hipólito Irigoyen, los diez y siete ex alumnos que ocupan bancas en el Congreso nacional y muchísimos otros altos funcionarios dispersos en todo el país, sin contar la legión de los operarios más modestos en el campo del engrandecimiento patrio.

El venerable Miguel Garicoits era un sacerdote vasco francés fallecido en 1863 con fama de santidad después de fundar la benemérita congregación del Sagrado Corazón de Jesús, cuyos miembros regentean varios colegios en Buenos Aires, La Plata, Rosario, Montevideo y la Asunción junto con las iglesias de San Juan y del Sagrado Corazón en esta capital.

Los padres Magendie, Sampay, Castaings, Pommes y Sullier, que tuvieron la dicha de ser los discípulos predilectos del venerable Miguel Garicoits, son los que más intensamente han sentido la alegría de la noticia que nos ocupa.

◎◎◎

El casamiento de la señorita Julia Escalada con el doctor Federico N. Videla ha motivado, al par que una brillante ceremonia nupcial, una significativa exteriorización de las difundidas simpatías de la distinguida pareja.

Los novios han recibido muchísimos y valiosos obsequios, cuya lista sería interminable.

Nos limitaremos, pues, a anotar algunos:

Antonio Escalada y señora, aros de perlas; Manuel Bilbao y señora, reloj-pulsera rodeado de brillantes; Francisco C. González y señora, anillo brillantes; Felipe T. Ibáñez anillo brillantes; Carlos Díaz Vélez y señora, pulsera brillantes; Eliseo M. Videla y señora, prendedor zafiro rodeado de brillantes, y perlas; Belisario Alvarez de Toledo y señora, pulsera zafiro y brillantes; Francisco Bollini y señora, anillo rubí y brillantes; Lorenzo J. Gómez, alfiler brillantes; María Eugenia Videla Toledo, prendedor perlas y brillantes; María Luisa Alvarez de Toledo de Broggi, anillo brillantes; Federico Alvarez de Toledo, prendedor brillantes; Silvano Boussom y familia, anillo brillantes; Carlos N. Videla, anillo perlas y brillantes; María Eugenia Alvarez de Toledo de Videla, pendantif brillantes y botones de brillantes; Genoveva Lastra de Pellet, reloj; Juan R. Mantilla y señora anillo zafiro; Matide Díaz Vélez, prendedor perlas y brillantes; Delia y María Ester Piñero Carranza, cruz rubíes, perlas y brillantes; Tomás Larguía, cheque; Sara y María Antonieta Wright, Virgen oro y marfil; Federico Alvarez de Toledo y señora, alfiler zafiro y brillantes; Catalina C. de Bienaimé, rosario de oro; Enriqueta Udaondo, lámpara; Angélica de Alzaga de Domínguez, potiche; Alberto de Alzaga, estatua; José Semprún y señora, magnífico jarrón porcelana de Sèvres; Antonio N. Funes y señoritas de Zavaleta, cuadro; David G. Gómez Pombo, jarrón porcelana de Sèvres; María Erramouspe, Cristo ónix y plata; María Luisa Boussom, Virgen marfil y bronce; Ernesto Galán y señora, potiche; Rodolfo G. Videla y señora, juego cubiertos de plata; Ricardo de Lafuente Machain y señora, lámpara; Darío E. Anasagasti, potiche; Sergio M. Piñero y señora, artística bombonera; María M. de Thwaites, placa bronce y mármol; José M. Astigueta y señora cofre; Antonio M. Battilana y señora, cofre porcelana de Sèvres; Juan N. Marín, bombonera; Florentino Ortega y señora, Diccionario Enciclopédico; Alberto Lastra y señora, reloj; Carlos Blaquier, lámpara; Ester Alvarez de Toledo, crucifijo oro y amatistas; Oscar Martí, Potiche; Guillermo A. Seré y señora, compotera; Alfredo French, magnífico potiche; Alejandro Bustillo y señora, juego para paraguas; José Rufino Lastra y señora, estatua bronce y mármol; Francisco Méndes Gonçalves, potiche zahumador; Enrique F. Racedo y señora, mármol, etc., etc.

◎◎◎

Sobre la importancia de la Caja Dotal de Obreras, lo que esa institución hace y lo que proyecta, versa el discurso de la señora Celia Lapalma de Emery, que publicamos en otro lugar del diario y que fué pronunciado en la bella fiesta de anteayer en el cine Callao.

Como podrá verse, la Caja Dotal es una de las obras más simpáticas y de mayor eficacia bienhechora de nuestras damas encumbradas.

◎◎◎

Se realiza esta noche en el local del Frontón Buenos Aires, en la calle Córdoba, la fiesta en beneficio de la Conferencia de San Vicente de Paul, instalada en la iglesia de San Juan.

[illegible]

Patrocinan esta fiesta las siguientes señoras:

Mariana Casagemas de Girado, Matilde Palacio de Carranza Vélez, Margarita E. de Reynal, Isabel Zwanck de Ocampo, María Girado de Pereda, Ana A. de García Hernando, Romana Fernández de Areco, Elvira Elizalde de Jacobé, Elena Murga de Acebal, Melchora Argerich de Pardo, Segunda Roca de De Marchi, María Isabel Areco de Coll, Susana O'Gorman de López, María Jacobé de Ayerza, Carlina F. de Bilbao, María A. de Reynal O'Connor, Julia O. de Bullrich, Elena S. de Elizalde, Mercedes Bullrich de Casares y Adelia Harilaos de Olmos.

Señoritas: Emilia M. Pirán, María Zulema Cranwell, Sara Palacios, María Ortiz Basualdo, María Isabel Arana, María Ana Girado y Ana Marcó del Pont.

◎◎◎

La sociedad Obra de la Conservación de la Fe ha recibido del señor Carlos Guerrero un donativo de 1.000 pesos con destino a las escuelas gratuitas que sostiene.

◎◎◎

En sufragio de la señorita Catalina Méndez Frías, que fué socia fundadora de la congregación del Divino Rostro, se celebró esta mañana una misa en la capilla de la nombrada institución.

Con la presidenta, señora Angiolina Astengo de Mitre, asistieron numerosas asociadas y amigas de la extinta.

◎◎◎

La sociedad Madres Argentinas sigue activando los preparativos para la fiesta del Pabellón de los Lagos que se inaugurará el sábado próximo 16 del corriente.

Trata de reunir en ella los mayores atractivos posibles, para asegurar momentos de grato esparcimiento a la concurrencia.

La fiesta funcionará por la tarde y por la noche, destinándose su producto a la escuela-taller de la calle Monteagudo 830, que es la gran obra de la sociedad Madres Argentinas.

El deseo de cooperar al sostenimiento de esta benéfica institución influirá tanto como los atractivos de la fiesta para asegurar un crecido concurso.

◎◎◎

Esta tarde serán conducidos a la necrópolis del Oeste los restos de la señora Felicia Zelaya de Toro, dama chilena radicada desde hace muchos años en esta capital.

Tanto en la sociedad del país vecino, donde contaba con extensas vinculaciones, como en la nuestra, la extinta disfrutaba del más alto concepto, por las virtudes domésticas y sociales que le adornaban. La bondad ingénita de su espíritu traducíase en la afabilidad de su trato y sus maneras.

La señora de Toro falleció ayer a edad avanzada, rodeada de la consideración y el afecto de cuantos la conocían.

◎◎◎

La sociedad protectora del colegio siro-argentino ha celebrado asamblea con el principal objeto de reintegrar su comisión directiva.

Los cargos de esta sociedad son vitalicios, pero por desgracia en su hogar hace algunos años que presentó su renuncia del puesto de vicepresidenta la señora Clemencia Salvadores de Pérez y más tarde, por motivos parecidos, renunció también la presidenta señora Ricarda Llosa de Lacroze.

Las grandes consideraciones a que estas dos señoras se habían hecho acreedoras indujeron a la comisión directiva a no aceptar dichas renuncias, concediéndoles licencia por tiempo indeterminado; pero la señora de Lacroze asumió últimamente de nuevo la presidencia para pedir se reconsideraran estas renuncias y se procediera a nombrar substituyentes. Al mismo tiempo presentó un interesante informe de los trabajos realizados declarando deberse estos progresos a los abnegados directores del colegio RR. PP. maronistas y a la constante labor de la comisión, presidida durante estos últimos años por la vicepresidenta segunda señora Guillerma Bonorino de Insúa Dorrego.

Uno de los minuciosos trabajos de la señora de Lacroze ha sido la ampliación de sus estatutos, debidamente estudiados, lo que permitirá en lo sucesivo a la comisión el más fácil desarrollo de sus fines.

Procediéndose a la elección, fué aclamada ante todo presidenta honoraria la señora Clemencia Salvadores de Pérez, fundadora de la sociedad.

Se obtuvo de la señora de Lacroze aceptar la vicepresidencia primera.

La señora Adelina Salvadores de García renunció su puesto de tesorera, obligada por su quebrantada salud, y su dimisión fué aceptada en vista del motivo expuesto, creándose en cambio para ella el cargo de vicepresidenta tercera, como homenaje de justo reconocimiento.

Quedó, pues, constituída la comisión en la siguiente forma:

Presidenta honoraria, Clemencia Salvadores de Pérez; presidenta, María Luisa Saavedra Zelaya de Carreras; vicepresidenta primera, Ricarda Llosa de Lacroze; vicepresidenta segunda, Guillerma Bonorino de Insúa Dorrego; vicepresidenta tercera, Adelina Salvadores de García; secretaria, María Rosa Moritán Colman; prosecretaria, Leoncia Alberti; tesorera, María Amalia Donovan; protesorera, Isabel Ezcurra de Legüineche; vocales: Julia Rezábal de Amadeo, Emilia Noel de Ramos Otero, Ana Bowne de Lacroze, Arminda Santillán, María Elena Navarro, Elena Reybaud, Adela Schamun, María Luisa Belaústegui y Rosario Luna.

Fué muy felicitada la nueva presidenta señora de Carreras, y en el informe tuvieron palabras de gratitud hacia el director monseñor Miguel de Andrea.

◎◎◎

Mañana a las 11 a. m. se celebrará un funeral de cabo de año por el señor Rodolfo Casares, en el templo de San Miguel.

◎◎◎

Anoche se ausentaron para Montevideo el nuevo ministro argentino en el Uruguay, doctor Carlos de Estrada, su señora Rosario Estrada de Estrada y sus hijos.

Fueron despedidos a bordo por numerosos parientes y amigos.

◎◎◎

Por el doctor Bartolomé Galiano se celebrará un funeral mañana a las 11 de la mañana, en el templo de San Nicolás.

◎◎◎

Con motivo de ser día de moda se realizará hoy en el Parque Japonés un festival a beneficio del Star and Garter Hospital of Richmond y bajo el patrocinio de las señoras Inés Hope Gibson, Rosa L. de Lisowski, E. P. de Thompson, M. Isabel Mackintost de Letel, Margarita B. de Norton y Emilia C. de Drabble.

La fiesta promete alcanzar grandes proporciones, dados los fines benéficos a que se destina su producto y los atractivos del programa.

Como de costumbre, funcionarán las principales diversiones y los diversos juegos diseminados en los lugares más apropiados del parque.

NOTA SOCIAL

Señora Lucrecia Salas de Peña

En el teatro romano que es de las diversiones una de las predilectas del público se anuncia el debut de los feroces leones africanos del capitán Fusina y de The Sasetas excéntricos de fuerza.

◎◎◎

La conferencia vicentina del Socorro hará celebrar mañana a las 9.30 a. m. una misa por la señora Leonor Tezanos Pinto de Uriburu, en el templo del mismo nombre.

La ceremonia será en el altar de San Vicente de Paul.

◎◎◎

Ha llegado esta mañana procedente de Jujuy, la señora Margarita Sánchez de Salinas esposa del ministro de instrucción pública doctor Salinas, acompañada de sus hijitos.

Posiblemente la familia de Salinas se instalará durante el verano en Ramos Mejía, trasladándose después a esta capital.

◎◎◎

París, noviembre de 1916.

En sus trajes sastres, Worth demuestra tener mucha predilección por las chaquetas largas que bajan casi hasta el borde de la falda. Resultan grandes levitas ceñidas al talle, adornadas sencillamente con un cuello de zorro plateado. Como traje de vestir, el tailleur Brussiloff de terciopelo Burdeos, adornado con almizclero, el cual presenta un cinturón de raso negro que aparece de trecho en trecho bajo un bordado de oro viejo. Mucho terciopelo se ve en lo de Worth o bien mezcla de terciopelo y faya; el raso también como en aquel adorable vestido "Darling" que con seguridad es una de las adaptaciones de la moda actual hechas con mayor acierto. Es de charmeuse negra con cenefa de chinchilla, y la chaqueta, apenas ceñida, termina con tres volantes en forma que descienden hasta casi al borde de la falda. La chaqueta al abrirse deja apercibir larga funda de paño rosado que llega un poco más abajo de las caderas y se abrocha con botones multicolores.

En la nota "vestido" vemos en casa Worth la misma línea recta que adopta Jeanne Louvin y me gusta, particularmente el vestido Fanfan, de sarga azul marino con grupos de pliegues que arrancan de las caderas, cortados por una tira de la misma sarga a manera de cinturón, que pasa a través de motivos de gusanillo de un color gris muy suave.

De lindo tono es también el vestido de faya "azul del Marne" con tiras y cuello mantelata de brisela de igual tono. Los vestidos para de noche con grandes colas, salvo algunos caprichos de "estilo" como por ejemplo el vestidito "Française" de faya azul tierno recogida con guirnaldas de rosas sobre fondo de encaje de plata. A su lado el vestido Beauharnais, parece tener mayor esplendor todavía con su larga vaina de terciopelo encarnado, adornado sencillamente con un motivo de perlas de igual tono. Luego vemos todo un chorro de perlas... perlas de azabache sobre fondo de raso gris, perlas rojo sobre vestido de igual tono adornado con dos grandes alas de tul en los hombros. Y volvemos a ver al modisto de altezas en sus suntuosos abrigos de terciopelo brochado o de brocado metálico.

Cheriut, a sus vestidos les conserva mayor amplitud que la mayoría de los demás modistos, y continúa adicto a aquel gracejo que nos ha dado tan lindos modelos desde hace unos meses. Son bajos de cintura, pero mientras sus vestidos son rectos, las chaquetas de los trajes sastres van un poquito ceñidas, y además casi todas se dividen en dos partes, la parte alta aplastada y bastante ajustada y el faldón fruncido arrancando de las caderas. El gran cuello recto muy envolvente, es de buenas pieles. Y bajo ese conjunto muy invernal, de cálida apariencia, se descubren las blusitas más finas, las más vaporosas que se pueden imaginar cortas, blusas rectas de muselina, o bien de tul con flequillo, o largas blusas de crespón preciosamente bordado. Los colores son ardientes: dominan el rojo, madera, el verde oliva y el verde moscovita.

Observo un traje sastre color ladrillo, adornado con armiño, otro de terciopelo de lana adornado con cibelina; en algunas chaquetas, cinturones claveteados dan alegre nota, pero es de notar que aquí nada brilla, todo es mate o está velado, de una riqueza que se disimula. Las pieles por contra son suntuosísimas: ¿para cuál lejana princesa será aquel blanco abrigo de armiño de trabajo admirable, o aquella imperial prenda todo de chinchilla. Al lado de estos esplendores, el abrigo de castor parece modesto, a pesar de ser una novedad graciosa.

Hay mezclas de pieles y sedas que también son muy bellas: la parte alta de un abrigo es de terciopelo negro, mientras todo el bajo desde las caderas es de skungs o de nutria, salvo el caso de que se prefiera lo contrario: larga funda de astrakán terminada con ancho volante de paño negro.

Al lado de tanta suntuosidad, los vestidos parecen modestos, pero embelesan con su mezcla de tonos inéditos. Me agrada la alianza de tonos morados y azules de aquel vestido de terciopelo azul o de aquel vestido recto de paño berenjena con cuello de piel gris cerrado con corbata azul turquesa. De raso plisado verde moscovita, es otro vestido con cuello de piel gris cerrado con corbata azul turquesa. De raso plisado verde moscovita, es otro vestido con cuello recto y cinturón de nutria. Las faldas, casi siempre muy desiguales, en la cintura, encajan casi en el talle por delante pero descienden sensiblemente más abajo en la espalda. En cuanto a los bajos, domina mucho el capricho, formando puntas a los lados o alargándose delante.

Hasta hay vestidos para de noche, que llevan una tira de tela levantada a cada lado desde el dobladillo, cual recogido que llega hasta la cintura. Admirabes son los bordados sobre estos vestidos: observo uno de gasa negra encerada atravesada por anchos entredós, laminado de crin bordada de lindo tono, de muy suave brillo. El mismo bordado centellea sobre un abrigo para de noche color amaranto, y sobre un vestido de terciopelo negro, anchas ondas japonesas van bordadas en fina faya. Quisiera hablarles también de los abrigos para de noche, de encaje fino, bordados con oro y plata, en los que se destaca una cenefa de oso negro... y de algunos "Indiscretos" deliciosos al igual que de un "déshabillé" de raso y tul blanco con cinturón de grandes rosas aplastadas de lo Botticelli más puro. — M Renier.

◎◎◎

Han partido:

Para Olivos el señor Marcelino Escalada y familia.

—Para Haedo el señor Severo Palacios y su hija Elisa.

—Para San Isidro el señor Avelino Rolón y familia.

—Para Rosario los señores Miguel Rueda, su señora Josefina Sélimang, Enrique Dodero, su señora y José Maciá.

—Para Lincoln el señor Plácido Villanueva.

—Para Entre Ríos el señor José M. Quevedo y familia.

—Para estación Castelar el doctor Estanislao S. Zeballos y familia, la señorita María Alcira Zeballos y la señora Carolina Zeballos de Shakery y su hija Lola.

—Para su estancia el señor Martín Pereyra Iraola y familia.

—Para San Isidro la señora Carolina Marcó de Arana y su hija Josefina.

—Para Banfield el doctor Alfredo Ferrari y familia.

◎◎◎

Han llegado:

De Santa Fe el doctor Manuel M. de Yriondo y su señora María Salomé Freyre.

—De Concordia el doctor Juan Farilatti y su señora Sarah Bengolea Cárdenas.

—De Vidal el señor Emiliano Aguirre.

—De Córdoba el doctor Ramón J. Cárcano.

—De Santa Fe las señoras Angela Dellacasa de Lehmann, Vicenta Yriondo de Cullen y el señor Rodolfo Videla.

—De Cacheuta el señor Juan Pearson, su señora Adela Casá y sus hijos.

—De Cosquín el señor Evaristo Giménez, su señora Leontina B. de Giménez y su hija Carlota.

—De España el señor Ramón Díaz, su señora Modesta Vega de Díaz y sus hijos.

◎◎◎

De La Plata:

Se reunieron ayer en el teatro Olimpo las damas que componen la sociedad protectora de niños pobres, con el objeto de cambiar ideas referente a las fiestas que darán los días 24 y 25 del corriente en el parque Saavedra.

—Los trabajos que realiza la comisión directiva de la Sopa del Niño, para conseguir que el mayor éxito acompañe las fiestas al aire libre de fin de año y de comienzo de año nuevo, obtienen continuas y valiosas adhesiones de parte de las familias platenses.

Numerosas personas han retirado ya los cubiertos para la cena del 1° en el zoo; los cubiertos pueden retirarse cada día, de los domicilios de los señores doctor Centurión, García Cortina y Molina Carranza.

Han comenzado ya los ensayos del pas de loup, que bailarán niñas y jóvenes conocidos. También se han anotado ya las diferentes parejas que bailarán una jota.

En el zoo se ha realizado ya la delimitación del espacio que ocuparán las instalaciones del festival, todas ellas atrayentes y dotadas de las mayores comodidades para el público.

Amenizará la cena una excelente orquesta.

—El 16 del corriente mes, las amigas de la señorita Ermelinda Villegas, tributarán un homenaje a su memoria.

Este consistirá en la colocación, en la tumba que guardan sus restos, en la necrópolis local, de una artística placa.

Se han adherido ya a este homenaje las señoras:

Magdalena Villegas de Martínez, María Azcazubi de Liliedal, Ernestina Susini Sandoval de della Croce, Isabel Brennan de Aubone, Nila B. de Graci, María Villegas de Victorica y las señoritas: Dora y Rosa Lenzi, Ma-

[illegible] ARGENTINA
Muebles sólidos — Lujosos y modestos
[illegible] — FACILIDADES DE PAGO
[illegible] — Alsina 1640

...Eugenia y Martha Ortiz de Rozas, ...ia y Celia Freyer Spangenberg, Nelly Lilledal, Isabel y Amalia Silva Lezama, Teresa y María Delfina Menéndez, ... y Julia Campos Castilla, María Justa Perdriel, Esther Agnesse, Angélica, Valentina y María Esther Tolosa, Carmen y Celia Aguirre, Elvira y Delia Bernard, María Elida Silva Herbón, Sara y Raquel Rezával, María Langenheim, Cecilia y Margarita White, Delfina y María Angélica Anzuátegui, Zulema y Esther Rosotti, María Luisa Rosario Verdaguer, señoritas de Arana, María Juana Martínez Villegas, María Teresa Aubone, Ana Sánchez Vilmonte, Edith Coll Albarracín, Josefina, Esilda y Victoria Milani, Mercedes y Graciela Mallo Huergo, María Solana, María Teresa y Rosa Victorica, María Luisa Fernández Lavié, María Luisa Ves Losada, Elvira y Lola García Cortina, Alda, Julia y Nelva Mercante, Hilda y Sarah Herrera, María Elisa y Luisa Lavié Ortiz, Sara, Belmira y María Esther López Merino, María Luisa y Ofelia Isla y Eva García.

—Tuvo lugar anoche en el domicilio de la familia de la novia el enlace de la señorita Clara G. Gibert con el señor Américo J. Davel.

La ceremonia fué presenciada por las familias de la relación íntima de los contrayentes.

—Conforme al nuevo horario oficial, hoy de 4.30 a 7 p. m. estará en la plaza Rivadavia la banda de policía.

La de guardianes de cárceles concurrirá a la plaza San Martín de 9 a 11.30 de la noche.

—Hoy festeja su cumpleaños la señorita María Ercilia Díaz.

Con este motivo, esta tarde ofrecerá un te a un núcleo de amigas íntimas.

◎◎◎

De Rosario:

Bajo los auspicios de la sociedad El Círculo, se realizó anoche en el local de la Biblioteca Argentina, el recital de piano a cargo de la distinguida concertista, señorita Sarah Ancell.

Numerosa y distinguida concurrencia asistió a la audición, que se ajustó al siguiente programa:

Primera parte: Celestino Piaggio, sonata, allegro, scherzo; Alberto Williams, odas números 1 y 2; Andrés Gaos, Aires Gallegos; José Gil, mazurca; Floro Ugarte, cortejo chino.

Segunda parte: Pascual de Rogatis, preludio, fantasía; Alberto Williams, Rancho abandonado; Alberto Machado, Preludios, Crepúsculo, Recuerdo de Génova y Dolor y pasión; Ricardo Rodríguez, Paisaje; Ernesto Drangosch, Papillons y valse.

—General sentimiento de condolencia ha producido el fallecimiento de la señorita Celia Bernard, muerta en plena juventud rodeada de simpatías y afectos.

Su sepelio motivó una sentida demostración de duelo.

—En la ciudad de Santa Fe se efectuó el enlace de la señorita Sara Carreras con el señor Bartolomé Aldao, siendo padrinos las señoras Teodora Pelteado de Aldao y Matilde F. de Argento y los señores Porfirio Carreras y José Cullen.

—Festejando la terminación del año escolar, el Centro de Estudiantes de la Escuela Industrial de la Nación ofrecerá a los egresados, técnicos mecánicos y constructores, un banquete el 14 del corriente en el Savoy Hotel.

—Con éxito fué nuevamente operada en el Palace Sanatorio por los doctores Abalos, Vasallo y Florentino, la señorita María Zulema Baigorri.

—En vías de restablecerse el doctor Pío Goyenechea.

—Restablecido el doctor Manuel Carrillo.

—Sigue mejorando el senador señor Valerio S. Carreras.

—Restablecida la señora Andrea Pérez de Albanese.

—Enferma la señora Ana María Cutrúneo de Semino.

—De la capital federal llegó el doctor José María Cafferata.

—De igual punto el señor Jorge Petry.

—De Santa Fe el señor Guillermo Schlieper.

—De Córdoba el doctor Tristán Santamarina.

—De la misma procedencia regresó el doctor Secundino Del Signo Oughterson.

—De Córdoba el señor Orlando G. Fornari.

—De Buenos Aires el señor Juan D. Rossi.

—Del mismo punto el señor Roberto Semino.

—En breve para su residencia veraniega la señora Manuela Pérez de Marull y familia.

—En estos días para el Tigre las señoritas Adela y Lola Albadalejo Fillol.

—De Buenos Aires el doctor Alejandro M. Bianchi.

—De igual punto el doctor Mario Goyenechea.

CAJA DOTAL DE OBRERAS

Lo que hace y lo que proyecta

La señora Celia Lapalma de Emery pronunció anteayer, en la fiesta de la Caja Dotal de Obreras, en el cine Callao, el siguiente discurso:

"Hace pocos días que en el Instituto Popular de Conferencias, fundado por nuestro coloso del periodismo "La Prensa", el profesor Ortega y Gasset decía: "No espero nada del hombre satisfecho, que no siente la falta de algo más allá de él. Más bien he nutrido mi esperanza cuando al hablar con alguna mujer argentina he visto desprenderse de su alma, como vaho, un sublime, divino descontento. La historia humana es obra del descontento, porque esta emoción idealista, haciéndonos percibir que somos imperfectos, nos hace rodar en busca de lo que nos falta, y así vamos por la tierra y avanzamos por el tiempo, y es nuestro corazón una proa siempre en ruta al más allá.

Pues bien; si un pensador o un artista argentino acertase a dibujar el perfil del noble descontento que hay en la mujer de este país, ese sería el perfil de vuestra cultura. Sus anhelos y sus nostalgias son como un molde vacío que un día llenaréis con un relieve que será el arte y la idea y la moral argentinas".

Yo ignoro las causas o razones que haya tenido el eximio profesor español para hacer tan profunda apreciación psicológica sobre la mujer argentina, pero creo que tan benévola manera de considerar nuestros anhelos debemos estimarla, como una simbólica indicación de lo que tiene que ser la bienhechora influencia de la mujer dirigente de nuestro país, en favor de los que luchan o sufren, de los que vacilan o desmayan, de los que trabajan o carecen, hasta de ese beneficio, para atender a sus necesidades.

¿Y cuál será — me diréis — el medio de que dispone la mujer, y que mayor poder encierre para ejercer esa acción así eficiente, capaz de perfilar la misma cultura y moral argentina?

Es innato anhelo de perfeccionamiento a que hace referencia Ortega y Gasset, y que parece sentimos con mayor vehemencia las mujeres, tal vez por nuestra misma propensión idealista nos induce a buscar el término de su realización (después de adquirida la indispensable cultura individual), en el ejercicio de la caridad, sentimiento divino que ennoblece el corazón, fortifica la voluntad e ilustra la razón. Porque la caridad verdadera significa amor fraternal, espíritu de sacrificio, vínculos de amistad y acercamiento de corazones, no para humillarlos, sino para levantarlos.

Y es ahí, en esa acción social de la mujer creyente, donde yo pienso que está como fuerza victoriosa, el medio único, capaz de perfilar no sólo "la cultura y moral argentinas", si que también de servir como factor suficientemente poderoso de bienestar, para sostener el equilibrio de clases y consolidar vínculos humanos que al romperse acarrean profundas perturbaciones, aun en el orden económico y político de los pueblos.

Porque la caridad inspirando a la mujer iniciativas tan variadas como ingeniosas, la induce a cultivar con esos fines el extenso campo social moderno, sin escatimar sacrificios de comodidades, bienes de fortuna, salud y aun de la vida misma.

Desde mucho tiempo los hechos se han encargado de probar el mérito de ese factor, pero con mayor fuerza hoy, aquí como en Europa y otros puntos, tanto en horas de paz o de guerra, como de abundancia o de dificultades económicas. Y es así que los hombres han consagrado ya en calidad de colaboración insubstituible para el bienestar común la labor solidariamente social de la mujer sensata de nuestros días.

Estamos en este momento en presencia de uno de esos actos reveladores del poder de los medios a que hago referencia: la presente fiesta que la Caja Dotal ha preparado con exquisita delicadeza para solaz de las mil quinientas obreras a ella asociadas, y por quienes las señoras de la comisión directiva se interesan en forma amistosa, ejerciendo con ellas verdadera maternidad social al guiar y proteger tanta joven inexperta, que muchas veces necesita sanos consejos, para apartarse de equívocos anhelos, que pudieran resultarle funesto.

Son esos sentimientos de maternidad social inspirados en la caridad cristiana, los que han dado origen a las obras que realiza la Caja Dotal, de cuyos fines y propósitos he recibido el encargo de informar a este heterogéneo auditorio que forma en realidad un cuadro ideal de bellísimos contornos.

Tengo, por amable indicación de las señoras de la comisión directiva, que determinar en qué consisten las nobles aspiraciones que se abrigan respecto de las jóvenes trabajadoras que patrocinan.

A objeto de poder llenar este grato cometido, tuve que entrevistarme en estos días con una de las jóvenes señoras de la comisión, y que se destaca por sus santos esfuerzos en dar a la obra todo el impulso que anhela su corazón delicado y que concibe su talento preclaro. Y que me perdone ella la indiscreción, pero... creedme, después de oirla, pensé que no me sentía capaz de interpretar debidamente, con la precisión y claridad indispensables, lo que ella, con tanta ingenuidad como sencillez me dijo, y que me llenó, por cierto, de justa admiración por la obra y de verdadero entusiasmo, al darme clara cuenta del alto alcance, de los múltiples fines que persiguen las obras sociales de la Caja Dotal.

Intentaré, no obstante, dar a conocer a las dignidades que nos honran con su presencia y a las jóvenes asociadas, la importancia y próspero desenvolvimiento de estas obras, merced a la activa labor desempeñada por la comisión directiva que ha tenido desde que se fundara la Caja Dotal una infatigable y dignísima presidenta, cuya acción eficaz perdurará, porque ha de mantenerla con seguridad la celosa consocia que actualmente la reemplaza y que es poseedora de sus mismos anhelos y de condiciones personales encomiables.

Yo no quiero, señoras ex presidenta y presidenta, violentar vuestra cristiana modestia, ni la de vuestras compañeras que tan acertadamente os secundan, pero vais a permitirme, porque lo creo lícito en esta ocasión, que sin herir la delicadeza de vuestros piadosos sentimientos, os presente ante todo, mis plácemes por el éxito de vuestros trabajos, haciéndome así intérprete de la gratitud de esta muchedumbre de jóvenes, que acabais de obsequiar tan tiernamente, y que están revelando en sus semblantes, toda las emociones de sus almas que se sienten reconfortadas y plácidas, porque, a la verdad, bien lo estaréis experimentando como yo; aquí se exhala un perfume de cristiana fraternidad que embriaga dulcemente, y que predispone a escuchar en elocuente silencio el lenguaje del amor al prójimo que Dios nos tiene encomendado; lenguaje, que ya habéis empleado con vuestros hechos y cuyo eco todavía resuena en este recinto.

Excelentísimo señor nuncio apostólico: Al solemnizar con vuestra presencia esta fiesta, habréis podido apreciar seguramente, la solidez de los principios católico-sociales que las damas argentinas practican inspirándose en la magna encíclica "Rerum novarum", del sabio León XIII, admirable pontífice de feliz memoria. Al agradeceros en nombre de las autoridades de la Caja Dotal, vuestra concurrencia a este acto, y presentaros como a digno representante de nuestro santo padre Benedicto XV los homenajes de filial adhesión a la Santa Sede, no os extrañéis que la pobreza de mis frases contraste demasiado con la riqueza de los sentimientos que debiera exteriorizar, porque ya sabéis que la vileza del sujeto, es, en la presencia del Señor, cualidad aceptable, cuando El quiere elegir los instrumentos encargados de cumplir sus designios.

Señor intendente municipal:

Dije hace poco, abogando en público por la suerte de los menores huérfanos y abandonados, que se acrecientan hoy muchas esperanzas en nuestra patria, porque los hombres actuales de gobierno, sobrios y activos, a la manera de los cincinatos de la antigua Roma en apogeo, que no se desdeñan en dirigir con sus manos consulares el arado, así vosotros, no os desdeñáis de recorrer los sitios donde hay que constatar procederes que deban corregirse, o visitar obras sociales dignas del favor oficial. Vuestra presencia en esta fiesta, muestra el interés que os despierta toda institución benéfica popular; permitidme, que al agradeceros en nombre de las señoras de la Caja Dotal, el haber venido a comprobar la importancia de sus trabajos, os haga presente que también abrigan ellas esperanzas que por vuestra mediación, cuentan ver convertidas en bienes reales, que consolidarán mejor, la justa satisfacción de las jóvenes obreras aquí congregadas.

Señoras: Después de cumplir, con dejar consignadas las precedentes manifestaciones yo debo ahora entrar a enumerar brevemente la labor que ha realizado y proyecta la Caja Dotal.

Son cuatro los centros en que está subdividida la obra y que se designan A, B, C y D, para atender respectivamente los distintos barrios de la capital y cada centro tiene su comisión especial con voz y voto en el seno de la mesa directiva.

Señoritas que constituís los centros de la Caja Dotal: Habéis trabajado en forma muy provechosa para consolidar la prosperidad de la obra. Vuestro celo para atender los intereses de las obreras, instruyéndolas en las nociones del ahorro y pevisión, es digno de todo elogio. Habéis sacrificado vuestras mejores horas, quizás de descanso, para concurrir a la fiesta mensual que con todo empeñoso cariño preparáis para vuestras asociadas y os acercáis a ellas de continuo con corazones generosos para alentarlas y tutelarlas; sois, pues, como los brazos de la institución que laboran el pan de cada día para sustento de muchas almas agradecidas. Recibid, por estos meritorios trabajos, la expresión del agradecimiento de la comisión directiva de la Caja Dotal y perseverad, porque vuestros ideales ya sabéis que no se cumplen sino laborando incesantemente.

Jóvenes laboriosas: Habéis sido previsoras y despojándoos de una parte del fruto de vuestro trabajo, lo habéis colocado a premio por intermedio de la Caja Dotal para ir constituyendo un fondo de ahorro para el día en que forméis hogar independiente y honrado.

Para estimular vuestros buenos deseos las señoras de la comisión directiva han resuelto repartir este año una prima de 2 pesos por cada 10 de depósito que hayáis colocado en la Caja Dotal; esta prima, unida al 6 o|o del interés que vuestros depósitos bancarios vienen ganando, son pequeños estímulos, es verdad, pero representan para vuestros hábitos de orden y economía una base importante, una enseñanza provechosa.

Las dificultades económicas del momento no permiten a la institución dar vuelo a sus proyectos de fundar de inmediato casas de descanso y veraneo para preservaros de enfermedades y reponer las fuerzas de aquellas de vosotras que sintiéreis debilitar vuestras energías; pero ha de llegar seguramente la hora de realizarlo.

La Caja Dotal ha alcanzado ya a reunir un capital en depósitos de sus asociadas que llega a 60.000 pesos aproximadamente y un fondo social de donaciones y productos de fiestas que alcanza a pesos 100.000, con cuya suma se proyecta adquirir una casa para la Caja Dotal, que sea el centro propio de vosotras, oh jóvenes, honestas y trabajadoras, y donde podáis reuniros como en familia para disfrutar de las varias comodidades y esparcimientos que allí se instalarán.

Está en el ánimo de las señoras de la comisión el poder conquistar la confianza de cada obrera, para grabar en su corazón que la igualdad cristiana de sentimientos las lleva a desear compartir sus dudas, penas y alegrías. No temáis, pues, jóvenes laboriosas, y sed expansivas con las señoras; ellas quieren acompañaros en vuestras horas buenas o malas, mediar en vuestras dificultades y concurrir al acto de la consagración de vuestro matrimonio. Desean ser notificadas en oportunidad, para acompañaros y facilitaros la realización de los casamientos sin gastos extraordinarios, que muchas veces no podréis costear. Tanto en la iglesia de las Victorias como en la capilla del restaurant de la calle Victoria 3336, de la sociedad, estas ceremonias se harán para vosotras gratuitamente, y ya sabéis que la comisión concurre en esos caso con un pequeño obsequio como recuerdo.

Tengo encargo también de deciros, que desean las señoras ser avisadas de los casos de enfermedad grave y de muerte de cualquiera de vosotras, para interesarse en vuestro favor y mandar decir misas de sufragio en casos de fallecimiento: porque los vínculos de fraternidad cristiana se prolongan más allá de esta vida, que no es camino de rosas, ni para pobres ni para ricos, sino valle de lágrimas, estación de trabajo, de luchas y miserias, las que con el favor de los dones que la fe nos proporciona se pueden no sólo sobrellevar animosamente, sino todavía buscar de paso los medios de ayudar a otros.

La idea de construir un panteón social, para el descanso de los restos mortales de las asociadas, es ya un proyecto consagrado, y aunque no haya nada en concreto, ya sabéis que las señoras son laboriosas para velar por sus protegidas y buscarán seguramente ayudas y medios que administrados metódicamente, bastarán para realizar este anhelo.

Imitadles vosotras, no derrochéis en fruslerías y adornos inútiles el dinero ganado con tanto trabajo, sed sobrias en costumbres y gastos y veréis que encontraréis así una fuente de bienestar y paz.

La sección restaurants que la Caja Dotal tiene organizada, es un beneficio general para las jóvenes empleadas o trabajadoras del municipio, y ha llegado a constituir una obra social de gran importancia, porque en los cuatro establecimientos de este género que funcionan, hay además alojamientos módicos para jóvenes sin familia.

La abundante y sana alimentación servida en condiciones excelentes por el mínimo precio de 40 centavos en unos y 25 en otros, es una verdadera contribución de ayuda social indirecta, para beneficio de la salud de muchas jóvenes, que sin pertenecer a los centros de la Caja Dotal, asisten a los restaurats.

Haced, pues, vosotras la propaganda, para que concurriendo allí vuestras amigas se vinculen a nuestras obras de caridad.

El acto público que con motivo de la peregrinación de este año a Luján tuvo lugar, ha mostrado el espíritu de unión, de fe y de sociabilidad que os une.

Señoras: Después de considerar el hermoso conjunto de todo esto, que a grandes rasgos he venido recordando, no puedo menos que, en presencia de la grandeza del espectáculo que ofrece la Caja Dotal, sobrecogida de admiración, haceros presente que mi alma desearía contagiar a todos de la suave sensación que la sublimidad de esta obra me produce".

Instrucción Pública

SOCIEDAD INSTRUCTIVA Y MORAL "EL MERCURIO"

El 18 del corriente, a las 8 p. m. empezarán nuevamente los cursos gratuitos de idiomas, música y demás materias complementarias.

"LA EPOCA" DA A LAS MADRES NOCIONES DE PRIMEROS AUXILIOS

DEBE MANTENERSE LIMPIA Y AIREADA LA HABITACION DEL ENFERMO

HIGIENE DEL LECHO

CUIDADOS Y PRECAUCIONES INDISPENSABLES

El papel de la enfermera

Cuando una enfermera se hace cargo de un paciente, se aproximará a prodigarle los cuidados más urgentes. Una de las primeras ocupaciones, especialmente cuando se trata de la casa de un pobre, donde todo suele escasear, es poner en orden cuanto hay en la habitación del enfermo y cuidar de que todo esté limpio. La suciedad es un criadero de microbios. El mismo paciente gusta de verlo todo ordenado, porque le parece que está mejor atendido. Además, es necesario este cuidado, porque así se encuentra fácilmente lo que se necesita para atender al enfermo.

La alcoba del enfermo debe estar bien aireada. El aire puro es la mitad de la salud; el aire viciado engendra enfermedades. Es preciso abrir de cuando en cuando los balcones, especialmente por la mañana y al anochecer. Para evitar que el enfermo se enfríe, sobre todo en invierno, se le cubre bien, y en caso de necesidad se pone una cortina o una sábada delante del balcón para evitar la corriente de aire. Es fácil conocer cuando es necesario renovar el aire. Basta con salir de la habitación del enfermo y volver a ella pasados algunos minutos. Si el aire está viciado, se nota en seguida por el olor.

Todo cuanto se destina al enfermo se ha de limpiar con cuidado: vasos, cucharas, tazas, orinales, etc., con agua hirviendo, y a ser posible con lejía hirviendo. Cuando el médico haya ordenado que se le guarden las evacuaciones del enfermo, se cubre el orinal y se coloca en un sitio retirado, fuera de la alcoba.

En la habitación que ocupa el enfermo no debe haber ningún objeto inútil. Los tiestos y los jarros con flores pueden perjudicar por su olor y por su respiración. En los días de tempestad se han de tener cerrados los postigos de los balcones.

Cuando la alcoba del enfermo está en comunicación con otra estancia, para renovar el aire lo mejor será abrir los balcones de esta última habitación, dejando abierta la puerta que da a la alcoba del enfermo. Así no entrará el aire tan directamente. Cuando la enfermedad y la disposición de las habitaciones lo consientan, es aún mejor retirar al enfermo a otra habitación para airear su alcoba abriendo los balcones y las puertas.

Se ha de barrer diariamente la alcoba, pero cuidando de levantar el menor polvo posible. Es preferible substituir la escoba por paños mojados o esponjas. También debe ser limpiados los objetos de la alcoba: sillas, mesas, etc.

Fig. N.o 1

La temperatura será moderada: ni demasiado elevada, ni excesivamente fría. Los niños enfermos de bronconeumonía reclaman una temperatura de 16.o y hasta 20.o si se puede obtener. Para calentar las alcobas de los enfermos, el mejor procedimiento es encender una chimenea de leña. Las estufas dan demasiado calor; si por falta de chimenea hubiera que recurrir a la estufa, se ha de cuidar que no se eleve demasiado la temperatura. Es bueno poner una vasija con agua sobre la estufa, a fin de que no sea demasiado seco, y por tanto malsano, el aire de la habitación.

La luz excesivamente viva molesta al enfermo, quien suele preferir estar en una semiobscuridad. Si el médico no hubiera dado órdenes sobre este particular, la enfermera cuidará de que la luz sea la que el enfermo desee. Pero no se olvide que al hombre le es tan necesario el sol como a las plantas. Los enfermos crónicos deberán "tomar el sol" a las horas en que no calienta con exceso.

A ser posible, la cama del enfermo se colocará de manera que se pueda circular a su alrededor. De este modo podrá cuidársele más fácilmente. El lecho más higiénico es el formado por una tela metálica y uno o dos colchones. Los lechos de pluma son antihigiénicos. El jergón es menos sano que la tela metálica. Las almohadas deben ser bastante duras: el excesivo calor en la cabeza es perjudicial. Son preferibles las sábanas ya lavadas a las nuevas. Digamos, de pasada, que la sábana de abajo debe estar bien estirada y no formar "ningún pliegue"; es un medio de evitar la formación de excoriaciones.

Al hacer el lecho se ha de tener en cuenta el género de la enfermedad y costumbres del enfermo. Unos gustan de tener la cabeza más o menos elevada, el lecho más o menos llano; otros prefieren que forme pendiente más o menos pronunciada: cuando no haya inconveniente en ello, deben respetarse estos deseos.

Si un enfermo transpira, es conveniente solear las ropas de su cama.

Es bueno siempre, y necesario en ocasiones, colocar en la cama del enfermo, en el sitio en que descansa el miembro dañado, o a lo largo de todo el cuerpo, una sábana bien plegada, que se pueda renovar sin tocar el resto de las ropas y sin molestar al enfermo. La substitución se hace del siguiente modo: se sujeta la sábana que se ha de poner a la que se quita, cuidando de que el borde de ésta quede por encima de la limpia. Hecho esto, basta con tirar de la sucia, y la otra pasa a ocupar su puesto.

Para trasladar fácilmente al enfermo de lecho, se acerca al que ocupa otro más pequeño, de modo que los pies de éste correspondan con la cabecera del primero. Entonces una persona vigorosa toma en sus brazos al enfermo del siguiente modo: el paciente echa ambos brazos al cuello del que le ayuda, y éste pasa uno de los suyos por debajo de la espalda y el otro por los muslos. Basta girarse para colocar al enfermo en el lecho ya arreglado.

Los médicos consideran antihigiénicos los cortinados del lecho, de los que dicen que son "depósitos de polvo y de gérmenes infecciosos".

Nada alivia ni proporciona tanto reposo al enfermo como que se le haga la cama cambiándole las sábanas.

Fig. N.o 2

Debe proporcionársele esta satisfacción con la frecuencia que su situación y sus fuerzas lo permitan. Si no puede estar sentado, se le trasladará con cuidado a otro lecho próximo. Si se dispone de un colchón de cambio, se coloca al enfermo en el suelo sobre el colchón que ocupe, y con el otro se le arregla la cama. Cuando ésta está hecha y templada, se vuelve el enfermo a ella con todo género de cuidados para evitar los movimientos bruscos. En ciertas enfermedades, v. gr., la pulmonía, no se renovarán las ropas mientras el médico no lo ordene. Es imprudente mover a un enfermo grave: evítese, si es posible, que se incorpore o que permanezca sentado.

Algunas veces será conveniente fijar sólidamente en el techo, encima de la cama, una cuerda que tenga en su extremo inferior una madera redondo y cubierta de trapo: el enfermo se servirá de este sencillo aparato para levantarse más fácilmente (fig. 1. Otros prefieren una cuerda atada a los pies de la cama en la forma que indica la figura 2. Las personas atacadas de una enfermedad cardíaca prefieren este procedimiento, porque no tienen que levantar los brazos.

Para evitar que caiga al suelo un enfermo delirante, bastará con meter debajo del colchón y a cada lado del lecho una almohada u otro objeto semejante.

El caso de fractura, y cuando el enfermo no puede soportar peso alguno sobre la parte dañada, como ocurre en la peritonitis, se coloca debajo de la sábana de encima, y en la parte que es preciso resguardar, dos o tres medios arcos de barril o ramas de árbol dispuestas de modo que sostengan las ropas (fig. 3).

Las ropas del enfermo han de estar siempre limpias y secas. Es un error creer que la ropa lavada con lejía es contraria a la salud. Antes de ponerla, se calentará, más o menos, según la estación y según el calor del enfermo. Mientras se hace el cambio de ropa, se ha de poner al enfermo al abrigo de las corrientes de aire, y se ha de hacer el cambio con la mayor ligereza posible, a fin de evitar los enfriamientos. Lo mejor será tener dispuesto y al alcance de la mano todo cuanto sea necesario: la ropa calentada, agua templada, polvos de talco o almidón, si es menester, una esponja, etc. Cambiar de ropa a un enfermo es operación más delicada de lo que generalmente se cree, y exige cierta costumbre. Nos parece útil detallar esta operación, teniendo en cuenta los consejos de personas experimentadas. Cuando el enfermo está sudoroso, la enfermera le abriga, con paños secos y calientes, la espalda y el pecho. Luego le incorpora o le ruega que se incorpore él mismo. Y sin levantar las ropas del lecho le quita la camisa y la camiseta. Las prendas limpias las pone comenzando por las mangas y cuidando de que una vez puestas las ropas no hagan arrugas que podrían lastimar. Cuando el enfermo no está sudoroso, huelga la precaución de pasarle paños calientes. En los casos de herida, se quitan las prendas comenzando por el miembro sano y se ponen las limpias empezando por la parte herida.

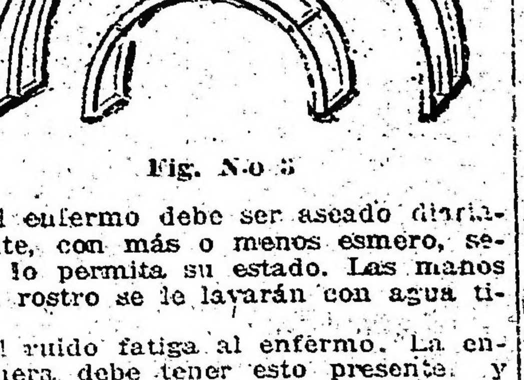

Fig. N.o 3

El enfermo debe ser aseado diariamente, con más o menos esmero, según lo permita su estado. Las manos y el rostro se le lavarán con agua tibia.

El ruido fatiga al enfermo. La enfermera debe tener esto presente y evitará, en lo posible, que entren visitas en la habitación del enfermo, así como hará salir lo antes posible a cuantas personas enojen al paciente con su conversación.

Hablad en voz suficientemente alta, para que el enfermo os oiga, pero no tanto que le molestéis.

El abrir o cerrar una puerta de la alcoba debe hacerse cuidadosamente, para evitar un ruido que podría sobresaltar al enfermo. Evítese igualmente hacer ruido con los objetos que se utilicen.

La enfermera ha de tener la mano "suave" y "dura" al mismo tiempo, es decir, que no ha de lastimar al paciente, pero ha de hacerlo todo con seguridad que demuestre costumbre de cuidar enfermos. Todos los servicios ha de prestarlos con agrado, adelantándose, a ser posible, a los deseos del asistido.

El enfermo no es dueño de sus miembros, y, por consiguiente, la enfermera ha de dárselo todo con sus propias manos. Para que el paciente beba, la que le asiste debe pasar su brazo izquierdo por debajo, y con la derecha le aproximará la taza a los labios. Se dará la bebida poco a poco. Es conveniente poner una servilleta delante del enfermo para recibir el líquido que pueda caer, evitando así que se ensucien las ropas.

A pesar de su bondad, la enfermera ha de dárselo todo con sus propias manos. Para que el paciente beba, la que le asiste debe pasar su brazo izquierdo por debajo de la almohada, levantando la cabeza del enfermo, y con la derecha le aproximará la taza a los labios. Se dará la bebida poco a poco. Es conveniente poner una servilleta delante del enfermo para recibir el líquido que pueda caer, evitando así que se ensucien las ropas.

A pesar de su bondad, la enfermera no ha de arredrarse por los lamentos de los enfermos, pues muchos se quejan antes de que se les haya tocado y se niegan a tomar los remedios indicados.

Dadles ánimos, pero no ... En estos casos son lícitos ... y ardides propios para que ... enfermo tome medicamento que ... principio rechazaba.

Las personas que tengan dificultades para tragar las píldoras ... tomar un buen sorbo de agua ... la píldora pasará con el líquido.

¡Madres!

La nutrición del niño requiere serios cuidados siempre, pero sobre todo en la época de grandes calores.

Entonces es cuando el delicado organismo infantil está más propenso a sufrir indisposiciones, y por ello es de gran importancia alimentarlos con AVENOL.

El producto natural de mayor coeficiente nutritivo y que más recomiendan los médicos del país.

AVENOL siempre fresco se vende en Droguerías, Farmacias, etc.

Lo elabora "La Vascongada" Sociedad Anónima, Pueyrredón y Cangallo. Buenos Aires.

AVIACION

ACCIDENTE EN LUJAN

El piloto Jiménez herido

Un nuevo accidente de aviación ocurrido ayer, aunque sin la gravedad que en el primer momento se le d... El piloto español Luciano Jiménez, que ha cursado su aprendizaje en la escuela civil de Villa Lugano, que dirige con tanto acierto el conocido aviador Castaibert, se propuso realizar una jira aérea por el interior de la provincia de Buenos Aires, utilizando un monoplano Castaibert de 50 HP., contando para ello con el relativo entrenamiento que ha adquirido en el escaso espacio de tiempo que abarca desde el comienzo de su carrera hasta el día de hoy.

El accidente ha sido causado, primero por las pequeñas dimensiones del terreno donde efectuaba los "decolages", y segundo por el anormal funcionamiento del motor. Felizmente no ha sido de mayores consecuencias. Debiera ser éste un duro ejemplo para todos aquellos pilotos que sin reparar si su aparato está en buenas o malas condiciones o si el campo donde se eleva es adecuado para la práctica del vuelo mecánico, se lanzan a volar con los peligros fácil de imaginar. Si así sucediera, es decir, si los pilotos fijaran más la atención en los más ínfimos detalles de su máquina aérea, se evitarían numerosos accidentes de aviación.

Nuestro corresponsal en Luján nos envía los siguientes telegramas referentes a este accidente:

LUJAN, diciembre 12. — El piloto Luciano Jiménez que desde hace dos días se hallaba en esta localidad con el propósito de efectuar exhibiciones públicas, sufrió ayer un accidente de aviación.

Acompañado por un vecino de ésta, el señor Enrique Bos, partió con su monoplano Castaibert-Gnome 50 HP. La pista era de escasas dimensiones y el motor no respondía bien. En el instante de elevarse, cuando se hallaba a unos 20 metros de altura, inició un viraje, precipitándose el monoplano de inmediato a tierra.

Las personas congregadas en el hipódromo, local donde se realizaban los vuelos, acudió inmediatamente a auxiliar al piloto y pasajero. Pudo verse entonces que Jiménez había sufrido la fractura de una pierna y que el señor Bos estaba ileso. El monoplano se destrozó completamente.

El piloto Jiménez deberá permanecer en cama un mes y medio aproximadamente para su total restablecimiento.

Llegó esta mañana el aviador Pablo Castaibert, quien viene a visitar a su ex alumno y a inspeccionar el estado del aparato.

SAN PELLEGRINO

AGUA MINERAL NATURAL - BACTERIOLÓGICAMENTE PURA
EXCELENTE PARA LA MESA
LOS MEDICOS LA RECOMIENDAN COMO IRREEMPLAZABLE EN LAS ENFERMEDADES CALCULOSAS DE LOS RIÑONES, DEL HIGADO, ARENILLA, CATARROS HEPATICOS, DE LA VESICULA BILIAR Y DE LA URETRA, EN LA GOTA, REUMATISMO ARTICULAR Y MUSCULAR CRONICO, DIABETES Y NEFRITIS
Unico Introductor: JOSÉ FERRO - VIAMONTE 168 U. T. 2781, Av. C. T. 3206, Central

EN PRO DE LA INDUSTRIA LECHERA

"La Epoca" inicia una nueva y fecunda campaña

HAY QUE IMITAR EN LA ARGENTINA LOS EJEMPLOS DE LOS GRANDES PAISES

La leche es riqueza, salud y bienestar

NO SE PRODUCE TODA LA QUE SE NECESITA

Una mina desdeñada

LA EPOCA inicia hoy una nueva campaña: esta vez en pro de la industria lechera.

Creemos, sinceramente, que hay que fomentarla y vamos a incitar a nuestros ganaderos y a los hombres de gobierno a preocuparse de asunto de tan primordial interés e importancia.

Aportaremos al debate de este gran asunto, todos los datos que creamos pertinentes.

Lucharemos porque este renglón, tan deficientemeste explotado de la riqueza argentina, atraiga la atención pública.

Es obra de patriotismo, de previsión y de enriquecimiento nacional.

La producción lechera ha tenido un aumento que no soñaron nuestros antepasados, con el perfeccionamiento del ganado y la creación y mejoramiento de nuevos tipos más aptos para el objeto. La fabricación de quesos y mantecas se ha modificado y transformado, más, si cabe, con la creación de aparatos y máquinas de hechura maravillosa, que han venido a substituir los arcaicos y primitivos artefactos, existentes todavía en todas partes al mediar el siglo pasado, artefactos que sólo se usan hoy en los países atrasados.

La producción mundial de leche ha tenido en el mundo un aumento fantástico, verdaderamente increíble en los últimos cuarenta o cincuenta años sobre todo, no sólo por la especialización y el mejoramiento de las razas, sino por los nuevos horizontes que la rapidez en los transportes y el uso de unas y otras máquinas ha abierto a la industria lechera, aumentando el consumo de las grandes ciudades y ensanchando de modo prodigioso la producción de quesos, de mantecas, de leche condensada, sin superar a la demanda, cada vez mayor, asimismo, de esos y todos los productos secundarios de la lechería.

"Actualmente — escribía hace unos años Louis Léouzon, y sus palabras están como ayer, más que ayer tal vez, vibrantes de actualidad, — la producción lechera está a la orden del día. Por doquiera la agricultura, más o menos en peligro, dirígese a ella en pos de las utilidades que parecen negarle los otros ramos, viniendo de aquí la importancia, creciente cada día, de las razas lecheras indispensables para el resultado del negocio, en virtud de lo económico de su producto.

Los países afamados de tiempo atrás por su producción lechera han ensanchado y ensanchan más cada día su negocio y aumentan el número de sus ganados. Suiza ha aumentado en cosa de cuarenta años—del 1866 al 1901—más de 350.000 cabezas de vacuno. Francia ha tenido en el último siglo más de ciento por ciento y apenas hay país donde, más o menos, no haya aumentado el efectivo de sus bovinos en un veinte, en un treinta por ciento, por separado del aumento de producción que supone el mejoramiento increíble de los animales domésticos de principios del siglo pasado a nuestros días. Países donde ayer el ganado tenía poquísima importancia; otros donde no existía siquiera, como pasaba todavía en América hasta la época de la conquista y en Australia y Nueva Zelandia en el siglo XVIII, son hoy centros productores, hasta exportadores en gran escala de productos lecheros, ocupando el puesto que abandonan otras naciones, cuyo crecimiento hace necesarios aquellos artículos para su propio consumo. Tal sucede con los Estados Unidos, cuyas exportaciones decaen visiblemente en los años últimos.

La producción mundial de leche es enorme, cualquiera que sea la cifra tomada como producción media por vaca, y por mucho que se quite y vuelva a quitar, atónito y confundido con los resultados. La misma magnitud de la cifra obtenida, abrumándonos con sus guarismos, nos privará de apreciarla debidamente.

El número de vacas de leche, es decir, de vacas en producto que arrojan las estadísticas pormenorizadas de algunos países es, por sí solo, enorme. En Inglaterra hay alrededor de tres millones. Dinamarca, que tenía en 1861 apenas 1.095.005 cabezas de ganado vacuno de todas clases, tiene actualmente 1.089.000 vacas de vientre. Los Estados Unidos cuentan con más de 20 millones.

Estas cifras, con ser lo que son, no acierta a darnos una idea, siquiera una idea de lo que es en la actualidad, de lo que será más tarde la producción mundial de leche. Los cálculos hechos sobre este o aquel país por separado tal vez puedan orientarnos mejor en aquel sentido.

La estadística última que poseemos sobre la producción en la Gran Bretaña arroja los guarismos siguientes:

	Millones de galones
Leche	620
Queso fabricado en el país	153
Manteca	944
Leche condensada, etc.	6
	1.723

El galón equivale a 4.54 litros.

Sobre la producción de leche en Holanda, Coudon y Rousseaux, publicaron una estadística bien documentada, a raíz de un viaje de estudio. He aquí las cifras:

	Litros
Leche consumida	485.100.000
Leche para cría y engordo de terneros.	80.5688.000
Fabricación de queso y manteca en las granjas	1.443.137.000
Fabricación de queso y manteca en fábricas	620.389.000
Fabricación de margarina (leche necesaria para ella)	61.270.000
	2.690.464.000

Según estos datos, viene a resultar un promedio por vaca en el país de 2.875 litros, no muy apartado de la realidad, teniendo en cuenta la gran producción lechera de las hembras de raza holandesa.

Suiza ha exportado en un solo año, únicamente de queso y leche condensada, las cantidades que siguen.

	Francos
243.075 quintales métricos de quesos duros. Valor	415.000.000
329.918 quintales métricos de leche condensada. Valor	315.000.000
	730.000.000

Los Estados Unidos, según Willard, tienen una producción media de 400.000.000 libras de queso y 1.200.000.000 libras de manteca, cuyo valor se hace subir a 500 millones de dollars. Hay Estados de producción enorme. El de Kansas, sin figurar entre los más lecheros, fabrica manteca por valor de 6 millones en el año. El de Iowa viene produciendo de un modo regular alrededor de 30 millones de libras de leche.

Dinamarca tiene en la producción de leche y en la fabricación de manteca su renta más importante, habiendo podido establecer, además con los residuos de fabricación la cría y engorde de cerdos en gran escala y la producción de huevos en proporción más importante todavía. Siberia, a la vez que se dedica al cultivo de cereales, concede también importancia cada vez más grande a la fabricación de manteca, que el Transiberiano transporta por trenes enteros a los mercados ingleses y alemanes. El Canadá surte en parte principalísima a Inglaterra del queso que le falta para el consumo, y hasta las colonias inglesas de Oceanía y sus nuevos dominios africanos se ocupan de mejorar sus ganados, montan fábricas de quesos y mantecas y aumentan de año en año sus exportaciones a la Metrópoli.

Las cosechas de mayor importancia son inferiores a la producción lechera. Francia, por ejemplo, obtenía antes de la guerra y nuestros datos tienen que referirse, naturalmente, a épocas normales, de los 5 millones de vacas que poseía tres tantos más que el vino producido por sus extensos viñedos, los más importantes del mundo. El valor de esa leche se puede calcular, muy por la bajo, en unos 1.300 millones de pesetas.

Con razón, y teniendo en cuenta esta importancia, mayor cada día, de la industria lechera, todos los países le conceden la atención preferente y por separado de la ayuda otorgada en una u otra forma a la riqueza pecuaria, aparte de las cantidades colosales destinadas a las exposiciones, crean escuelas especiales de lechería, como la que Francia sostiene desde el 1888 en Mamirolle, en la región del Jura; como la de Pérolles, en los alrededores de Friburgo, en Suiza; como tantas y tantas otras, en Dinamarca, en Alemania, en los Estados Unidos, en todos los países cultos. Bélgica, además de sus escuelas de amas de casa, en las que se da gran atención a las industrias de la leche, cuenta en estos tiempos últimos con los centros de labradores, creados a semejanza del establecido en 1906 en Alveringhem, próximo a la frontera francesa. Rusia, que algunos se empeñan en considerar un país atrasadísimo, especie de feudo medioeval, donde imperan solas las tiranías y las miserias más espantosas, viéndolo sólo bajo ciertos aspectos y al través de las opiniones libertarias o socialistas de sus escritores modernos, Rusia misma sostiene oficialmente escuelas ambulantes de lechería, que enseñan las diversas manipulaciones de la leche, el uso de la maquinaria modernísima, tanto en las provincias más adelantadas de Europa, como allá lejos, en la región de las estepas, ayudando el movimiento iniciado en favor de esas industrias en aquella zona, no hace mucho tiempo desierta e improductiva. El gobierno moscovita destina alrededor de 200.000 pesos anuales para las escuelas de lechería de Siberia. Las hay fijas y ambulantes, y a ellas concurren bastantes discípulos, que después se extenderán y difundirán sus conocimientos en la región entera.

Hablamos de memoria, no más por hablar, aprovechando ideas hechas que cuestan menos, cuando decimos, y se dice con frecuencia: "En Inglaterra se hace todo por la iniciativa individual". Los ingleses, ciertamente, y es un mérito que no tenemos nosotros, se atreven a andar sin andadores, a hacer las cosas por sí, a emprender, a luchar confiados en sus fuerzas. No se cruzan de brazos con fatalismo suicida, como los musulmanes y nosotros, exclamando, sin apartar, como Job, los gusanos de la herida: "¡Estaba escrito!". "¡Estaba de Dios!" Y sin valor para levantarnos. Pues, a pesar de eso, Inglaterra no se conforma con lo que hacen los ganaderos y los fabricantes de productos lecheros, y de 1890 a 1891 las escuelas de agricultura y lechería recibieron 121.000 del gobierno, 50 las de Escocia y 71.000 las de Inglaterra propiamente, con el país de Gales.

Un detalle, tomado al acaso entre muchísimos, demostrará el interés de los campesinos por esas escuelas, algunas como la de Guelph, en el Canadá, visitada algún año por quince mil personas. En ciertos días, en el verano, el número de visitantes ha llegado a cuatrocientos.

El movimiento en favor de la industria lechera ha ido ganando hasta a aquellos países de agricultura menos próspera y adelantada. Italia, la Italia moderna, que es algo más que una inmensa colección de obras de arte, ha venido a tomar parte en estos últimos tiempos en el movimiento mundial, doblando antes de la guerra, casi triplicando su exportación anterior de quesos y mantecas. Un sacerdote estableció en Argordo la primera fábrica en forma cooperativa, y desde aquel instante, y con la ayuda oficial, se han venido montando otras y otras, no sólo en el Piamonte, sino en Lombardía y en el Véneto. La Federación de Argordo elabora en sus 35 fábricas sobre 60.000 kilogramos de manteca, y la fábrica de quesos de Lodi trabaja ella sola más de 60.000 litros de leche diarios.

Los ríos de leche producidos—y no es una metáfora—por las vacas de unos y otros países, y toda la producida en esta o aquella comarca, no bastan, ¿qué han de bastar?, para la alimentación del hombre, y aun en los pueblos más cultos y mejor alimentados, en los llamados fuertes con toda justicia, las clases inferiores, los pobrecitos niños del artesano y del obrero no tienen, especialmente con atmósfera viciada de las ciudades, toda la leche que demandan sus estómagos débiles y sus cuerpecillos en estado de formación y crecimiento.

Sea cual fuere la cantidad de leche que consume, tanto la gente del campo como la de las grandes ciudades, es lo cierto que, descartadas las comarcas esencialmente lecheras, en ninguna parte se consume la cantidad necesaria, y que cuanto se haga por aumentar su producción y mejorar y abaratar la leche será en beneficio del vigor y la salud. La cantidad consumida en los asilos y hospitales de otros países dará una idea de la leche que dejan de consumir en la mayoría de los casos el convaleciente, el niño y el anciano.

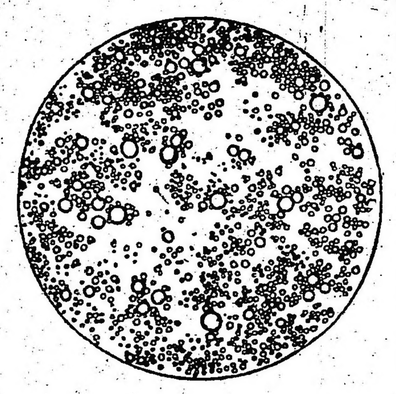

Una gota de leche vista con el microscopio con aumento de 670 diámetros, según Kirchner.

Los campesinos ingleses—conviene volver sobre este punto,—siendo de los pueblos mejor alimentados, no consumen arriba de cinco galones (22,70 litros) de leche por año, menos de la cuarta parte de lo que debieran consumir en promedio. El mecánico y el artesano, consumiendo más que el hombre del campo no pasan de unos 55 litros, sin embargo.

En todas partes, no sólo entre nosotros, la producción lechera está por abajo, muy por abajo de la demanda. De muy lejos llegan a Inglaterra continuamente cantidades fabulosas e increíbles de quesos, de mantecas, de productos lecheros de todo género.

Sólo de leche en conserva importa aquel país cosa de 3.000.000 libras o sea, para ponerlo más claro, alrededor de 200.000 pesos diarios. Agregando esa cifra a sus importaciones de queso y de manteca, Inglaterra recibe cerca de dos millones de pesos de productos lecheros uno y otro día del año.

Las grandes capitales absorben por sí solas la producción de muchos miles de vacas. Nueva York recibe anualmente 14 millones de tarros de leche (de cosa de 45 litros cada uno) o sea la producción de más de 150.000 vacas. París, por su parte, consume alrededor de 375.000 litros de leche por día, y las entradas anuales de manteca y queso subían antes de la guerra a 14.500.000 y 13.000.000 de kilogramos, respectivamente.

¿Qué minas de metales preciosos pueden competir con lo que produce la vaca en leche solamente?

UNIVERSITARIAS

FACULTAD DE CIENCIAS ECONOMICAS

Resultado de exámenes

Legislación civil. — Sobresalientes: González José V., Genta Félix, Garzoni Roberto E., Massé Angel R., Racedo Aragón Bernardo, Schillizzi Juan R., Tanoira Juan Manuel, Ville Juan Carlos. Distinguidos: Arca José B., Bianco Angel D., Bottini Emilio B., Campoamor Heriberto, Cacici Salvador, Gimmanari Atilio J., Castello Nicolás P., Domecq Roberto E., Ferrecchio Domingo J., Guruceaga Luis F., Grossi Augusto A., Márquez Luis M., Natta Mario Roberto, Ozino Calegaris Orestes, Pan Ramón A., Quadrelli Alfredo, Rochina Pascual S., Rentería Sabino, Rabuffetti Enrique Argentino, Siches Leopoldo M., Terzano Domingo, Troglero Lorenzo, Valotta Mateo J., Viviani Juan, Valle Cecilio del. Aprobados: Alvarez Celestino, Ariño Martín I. de, Aresti Isidoro, Barousse Amadeo, Buzzi Rodolfo, Blanco Eugenio, Berisso Roberto L., Conde Enrique A., Cruz Francisco, Calderari José, De Battista Domingo P., Duhart Juan E., Donnet Alfredo, Delmonte Julio, Douglas Fernando, Ibarda Américo, Ferrari Ludovico, Fuentes Juan Carlos, Farabelli Carlos M, Francini Coloandro, Farreras José, Gutiérrez Moreno Arturo, García José, Lozza Alejandro, Leisserson Samsom, Marchetti José, Portú Germán, Piccardo Juan J., Plaza Ferrán Aníbal, Pegassano Manuel, Rabadán Miguel, Rodríguez Rafael B., Urroz Alberto M., Vázquez Roberto M., Zizza Francisco.

Fuentes de riqueza nacional. — Sobresalientes: Alvarez Oscar Z., Belvetti Luis, Di Ció Miguel G., Fürnkorn Dívico A., Heller Abraham, Janer Andrés, Panebianco Francisco. Distinguidos: Carbone Italo A. M., Courbet Juan B., Chiozza Honorio, Etchepare Miguel Alberto, Ezcurra Máximo P., Gordillo Francisco R., García Morales Antonio, Lamesa Vicente, López Manuel R., Poggi José, Pozzo Hércules, Pertini Tomás P. Podestá Luis, Repetto Juan B., Ruata Enrique, Winocur Salomón. Aprobados: Bertagni Pablo, Canal Daniel E., de la, Estrebou Pedro F., Gil Gregorio, Orquín Enrique, Pierre Luis, Porto José H., Premat Andrés, Rabuffetti Enrique J., Rosito Ernesto S., Vargas Núñez Tobías, Zunda Justo Angel.

Estadística. — Sobresalientes: Sicouli Alberto, Toulicot Juan M. Distinguidos: Bogliolo Rómulo, Cichero Amílcar, Claisse Carlos P. Hay siete desaprobados.

Reunión de mesas examinadoras—

En virtud de que la mesa examinadora de matemática financiera (primer curso) continúa en función, no puede ser citada la mesa examinadora de matemática financiera (segundo curso), se ha citado la mesa de geografía económica nacional (segundo curso), para el miércoles 13, a las 5 p. m., que es la asignatura que sigue en el orden establecido.

Hoy se reunirán en esta Facultad las siguientes comisiones examinadoras: A las 5 p. m., legislación comercial (I); a las 5.30 p. m., política comercial y régimen aduanero comparado; a las 8.30 p. m., derecho internacional comercial (privado y público).

Mañana se reunirán las siguientes: Geografía económica nacional (II), a las 5 p. m., y sociedades anónimas y seguros, a las 6 p. m.

FACULTAD DE CIENCIAS MEDICAS

Resultado de los exámenes

Botánica médica—Distinguidos: Raúl Pastorini, Germinal Rodríguez, Humberto Biancullo, Orlando Curti, Hugo Bellocchio, Vicente H. Barbera, Edmundo Smith Bunge, Salvador Serpa, Federico Massot, Miguel Angel García, Raúl Stagnari, Pedro Casimiro Luye, Enrique Piñeiro, Silvestre Luis Sala, Antonio Torre, Blas Iturralde, Dionisio Vincet, Raúl Escary, Eduardo V. Aratti, Héctor Lambierto, Julio Dapenoff, Abraham Klipatcl, Luis Stabile, Carlos Stabile, Antonio Falsía, Santos L. Crespi, Juan B. Galand, Ramón Barrionuevo, Eduardo Gómez Zorrilla, Humberto Terrizzano, Aníbal Rojas, Mario Giordano, Domingo Carasa, G. Julio Di Yiorio, José A. de García, Roque A. Poletti, Ludovico Puccio Luis Lacour, Edmundo Barreiro, Ascensión Kairuz, Luis G. Bouzat, Alberto G. Franco.

Aprobados: H. M. Wright, Enrique Trejo, A. Barcán, O. J. Agneta, E. Esteban, H. Piscetta, L. J. Alberti, A. Rissotto, J. A. Muzebich, A. Bustos, R. E. Curutcht, C. Caruso, E. J. Bernengo, H. L. Farini, J. I. Petray, Humberto Nesman, F. S. Cárdenas, A. Cardullo, C. M. Bosch, L. P. Calé, R. Mirán, M. Levantini, B. D. Chuburu, J. Padín, J. J. Quenard, R. R. Musolino, R. A. Cirone, M. Herman, A. Jakob, A. Ovejero Paz, A. Prémoli, Mauricio Grodsinsky, S. Braier, O. A. Carballo, O. Hernández (hijo), J. C. de la Vega, M. Malamud, J. J. Russi, J. Herrera, P. Massarente, R. N. Lencinas, F. Ferrazzini, C. N. Huerta, W. D'Amato, E. Landa, A. Lemme, A. Gilardón, H. Rosenfeld, V. S. Rossi, E. F. Criscuolo, L. Mestroni, J. Favelunes, L. Q. Romanatti, A. Marrocco, A. Biscegl'a, R. L. Sánchez, O. Solimano, J. Echenique y Egusquiza, M. Torres, J. Rubinstein, A. Rodríguez Boer, A. Cassinelli, A. A. Seguí A. T. Cornejo, L. O. Zavala, E. L. Guichón, B. Botta, E. C. Rams, C. I. Alliney, A. Anello, R. E. Lizondo, J. Cornejo, Arias, F. Buenader, E. Fraix, P. Solanas, H. S. Chichizola, A. C. Ollivier, J. E. Daguerre, Carlos F. Velarde, P. V. Mammann, G. E. Saborido, A. Bermudez, Millán, F. Rosembach, B. Baringoltz, S. Garfinnel, P. Búsico, F. A. Gallino, J. P. Silvera, D. Melber, A. G. Capurro, J. I. García, A. González, F. A. Tavella, R. Kreuzar Rauch, R. J. Bracia, Rudecindo Roufast, Tomás Schiappapietra, N. A. Barrera, A. D. Di Bernardo, N. Tomás, J. A. Luco, J. C. Speroni, F. Valdés, Tietjen, R. Gangoiti, L. Dujiwne, J. Schinella, J. F. Cassacia Llanos, C. Toriani, E. J. Salgado, J. A. López Seoane, A. de la Cal y Leroux, J. Fernández, F. Cora, E. G. Meincke, E. Sant'Angelo, C. S. Manchón, E. Alderete, A. C. Bascou, B. Codas, J. De Araoz, B. Martina, L. Palazzo, E. Angelet, R. J. Mola, A. Riella, S. Frugoni Zavala, P. C. Ryan, J. M. Pombo.

Zoología médica. — Sobresalientes: Eduardo V. Aratti, Martín Iriart, Francisco Rosembuch, Humberto Terrizzano, Raúl F. Medina, August M. Gandolfi, Enrique Thompson, Ramón Silvestre Abad, Victoriano Estevez, Manual Kauschausky, Bartolomé Martina, Ernesto Vincens, Alfredo Levati, Mariano Vega.

Distinguidos: Luis A. Petray, Fernando A. Gallino, J. Régulo Selva, José Gorodner, Juan Carrozzino, Rómulo Galvalesi, Alejandro González, Germinal Rodríguez, Humberto Biancilli, Orlando Curti, Humberto Tavarozzi, Fernando Pérez San Ramón, Raúl Prini, Fernando Grieco, Hugo Bellocchio, Rodolfo Dassen, María Angélica Melgar, Miguel Angel, García, Carlos M. Barcaiz Arbide, Antonio Torre, Dionisio Vincet, Raúl Escaray, Héctor Lambierto, Mauricio Helman Llosa Jaroslancky, Abraham Klipt h Luis Stábile, Carlos, Stábile, César G. Coronel, Antonio Falsía, Alfredo C. Muscio, Juan C. Machiavello, Oscar Slimano, Rafael Gamba, Dario A. Migone, Emir Mercader, Armando L. Minuto, José Rubinstein, Pascual Lazzarino, Eduardo Gómez Zorrilla, Alfredo Masramón Alfredo O. Raffo Luis Pierini, Antonio Egües, Ricardo López, Alcides A. Seguí, Domingo Carassa, Andrés F. Cornejo, Dawid R. Albornoz, Domingo Uranga, Ludovico Puccio, Leopoldo Feldman, Pedro Arozarena, Héctor A. Lix Klett, Julio Bergman, Francisco Inciarte, Luis G. Bouzat, Julio J. Córdoba, Narciso Hiralde, Pedro Aguirre, Rafael Lencinas, Antonio Cantó, Julio Beyne, Héctor Valdez, Juan Vernal, Eduardo Bañuelos, Juan F. Almirón, Alberto Mag, Juan Bernachi, Fernando Clusellas, Antonio Rosales, Miguel Urritia, Francisco Stevens, José H. Ortiz, Francisco Formente, José Arafburn, Cecilio Romaua, Casimiro Toranzo Calderón, Daniel Melber, Alberto G. Dodds, Hugo R. Nicolai, Mario Minteguiaga, Juan Suárez Segurola, Anselmo Magnoni, Juan L. Silvestre Elvira Dragonetti, Silvestre Luis Sals, Francisco Canessa, Ignacio Santa Cruz, Raúl Lottero Lanari, Apolo Premoli, Manuel Julio Beney, Angel S. Caballero, Samuel Braier, José Fernández M. Angel Degiovanni, Felipe Cora, Esteban Elkin, Isáac Raizer, Víctor L. Pessan, Luis Félix Cattour, Salvador Pastor, Juan L. Dupuy, Ernesto Luchter, Juan Manzuoli, Camilo F. Cerolini, Amadeo Sammartino, Abraham Dorfman, Albano Schiavi, Armando Amello, Jose C. Bistoletti, Gerardo Sandoval, Ricardo F. Berri, Angel Maffiodo.

Aprobados: J. O. Gutiérrez, H. A. Drake, O. Montanaro, M. L. Correa, A. Repetur, J. García, A. Bonhour, E. Smith Bunge, F. A. Tavella, I. Humaran, V. H. Richeri, S. Serpa, F. Massot, A. Mallo, R. Stagnari, P. C. Luye, J. C. Frávega, N. Beñate-ma, N. Tomás, A. Olives, P. Muiños, J. R. Rovere A. R. Speroni A. Lacob, L. C. Imperiale, R. Barrionuevo, E. Legarza, Diego N. Pinoaga, A. Ovejero Paz, L. Regazzoni, E. A. Seín, J. S. Arias, J. C. Recagno, A. de la Cal Lerroux, A. Vampa, M. Giordano, R. A. Luppi, E. G. Maincke, E. Alderete, J. D. Aráoz, H. Saltalamacchia, R. J. Mola, D. Domínguez, M. Malamud, E. Resnwaig, P. Massaronte, E. Marsico, J. Cornejo A.

FACULTAD DE CIENCIAS MEDICAS

Horario de exámenes

Hoy se reunirán las comisiones examinadoras siguientes:

A las 5 p. m., anatomía del doctor Sarmiento Laspiur — A las 9 p. m., física médica y anatomía de doctor Gómez.

Mañana se reunirán: a las 8.30 a. m., anatomía del doctor Belou — A las 9 a. m., patología externa, zoología farmacéutica y química orgánica. — A las 7 p. m., anatomía topográfica.

El jueves 14 del corriente, a las 5 p. m., se reunirá la comisión examinadora de medicina legal.

CRÓNICA RELIGIOSA

PARROQUIA DE SANTA LUCIA

Fiestas solemnes en honor de Santa Lucía virgen y martir, patrona y titular de la parroquia.

Esta noche, a las 8, solemnes vísperas oficiadas por el Sr. Pbro. Juan J. Guevara, cura rector de San Telmo.

Día 13. — Misas de 4 a. m. a 1 p. m., cada hora. A las 6.30, misa de comunión por el Excmo. Sr. arzobispo mons. Mariano A. Espinosa. A las 9, misa solemne. A las 5.30 p. m. se realizará la tradicional procesión de Santa Lucía, conduciéndose su antigua y venerada virgen por la avenida Montes de Oca. Terminada la procesión, se dará la bendición con el Santísimo Sacramento.

Días 14 y 15. — A las 9 a. m., misa solemne con sermón, a cargo de los señores Pbros. D. Juan B. Lértora, capellán de la armada, y D. Francisco Reverter, cura rector de San Cristóbal.

Del 14 al 20. — A las 7 a. m., misa, exposición, rezo del octavario de Santa Lucía y bendición con el Santísimo Sacramento.

SALVADOR

Con gran solemnidad se celebrará en este templo, en los días 14, 15 y diez y seis del corriente mes, una misión a los niños. A las 8 se celebrará una misa, durante la cual se explicarán los misterios que representa, después habrá plática y al final se cantará el ¡Perdón oh Dios mío! A las 3 se reunirán los niños en los patios del colegio, y las niñas en la capilla de la calle Tucumán, donde se enseñará el catecismo.

El próximo domingo, a las 8, misa de comunión general. En ella unos 200 niños y niñas, de los que asisten al catecismo, recibirán por primera vez la comunión. El coro de niñas cantará la Misa de Angelis a canto gregoriano. A las 4.30, exposición del Santísimo, estación plática, consagración de los niños al Sagrado Corazón de Jesús, bendición y reserva, terminando con una procesión alrededor del colegio, por las calles Callao, Tucumán, Río Bamba y Lavalle. A la salida se repartirán caramelos a los niños y niñas.

PARROQUIA DE SAN ANTONIO

La Pía Unión de San Antonio dedica el 13 de cada mes una misa cantada en el altar del santo. La de mañana será a las 8 a. m., ofrecida por el restablecimiento de una de sus asociadas.

CUARENTA HORAS

En la capilla de la Inmaculada Concepción, Sadi Carnot 563.

VIDA OBRERA

FEDERACION OBRERA FERROCARRILERA

Con motivo de haberse prolongado las horas de trabajo y suprimido el descanso semanal, el personal del Ferrocarril Sud, por medio de dicha Federación, presentó el 25 del mes pppdo., un petitorio a la gerencia de dicho ferrocarril en el que se le pedía que el horario de trabajo en los galpones fuera el siguiente: De 7 a 11 y 15 a. m., y de 12 y 45 a 5 p. m.

Además pedían medio día de descanso semanal, con goce de sueldo, y seis días de licencia anual, con pase de primera para los revisores de vehículos.

Como se le había hecho presente a la empresa que la respuesta se esperaría hasta el 10 del corriente mes, y ésta no ha contestado todavía, la F. O. F. nos comunica que hará públicas las siguientes declaraciones:

1.o Que la empresa del F. C. S. al emporar las condiciones de trabajo del personal y al negarse a atender las reclamaciones pacíficas y correctas que éste formula, es la única responsable de los conflictos que puedan producirse. 2.o En vista que la empresa se ha negado a escuchar la reclamación del personal, la Federación Obrera Ferrocarrilera, velando por los intereses fundamentales del gremio, declara que apelará a todos los medios a su alcance para hacer valer lo que con justicia reclama.

Es de esperar que la empresa del F. C. S. tome en cuenta estas declaraciones y solucione el conflicto de la mejor manera posible, para evitar de este modo las consecuencias que reportaría para el público y el comercio si el personal de dicho ferrocarril se declara en huelga.

BIBLIOGRAFÍA

EL BATHIDROSCOPIO

En "bathidroscopio" es un aparato que como indica su etimología griega, tiene por objeto descubrir aguas ocultas. Fué descubierto por el sacerdote español, miembro del Museo Arqueológico de Madrid, señor Ignacio Calvo, como se indica en el folleto que tenemos a la vista, donde también se hace una explicación somera del aparato en cuestión.

Como el secreto del invento se oculta, por razones comerciales, no podemos extendernos sobre la base de su mecanismo fundado, con toda seguridad, en las propiedades generales de los resonadores y en la conductibilidad sonora de las capas superiores de la tierra.

Como quiera que sea, si tiene éxito está llamado a producir una verdadera transformación en nuestra agricultura y así parecen corroborarlo las fotografías que ilustran el texto donde se demuestra gráficamente el éxito ya obtenido en muchas importantes propiedades argentinas, donde los resultados del bathidroscopio han sido por completo halagüeños.

CENTROS RECREATIVOS

PRIMO CIRCOLO MANDOLINISTICO ITALIANO

Bajo el patrocinio de esta sociedad se llevará a cabo el domingo próximo en el local del Tiro a Segno de Villa Devoto un pic-nic familiar, en el que se desarrollará el siguiente programa:

A las 7 a. m., partida de Callao y Sarmiento en tranvía expreso; 8 a. m., recibimiento de los invitados; 9 a. m., cadena de amor, juego humorístico; 10 a. m., juego del durazno, carrera para señoritas, carrera para chicos de 40 a 60 años; 12 m., almuerzo campestre; 1.30 p. m., variado programa de baile; 3.30 p. m., llegada de una compañía humorísftica y continuación del baile; 5.30 p. m., polonesa, y 6.15, partida a la ciudad.

Corriente eléctrica

PARA LUZ, FUERZA MOTRIZ,

VENTILACIÓN, CALEFACCIÓN, ETC.

Compañía Italo-Argentina de Electricidad

Precios y condiciones convenientes a todo consumidor.

Administración central

651 - CORRIENTES - 651

Teléfonos: Unión Telefónica 4790 a 4794 y 5780 (Avenida) Cooperativa Telefónica 2524 (Central)

CARRERAS DE CABALLOS

Hipódromo Argentino

LA REUNION DEL JUEVES

Impresiones generales

Ausente Sincera II, que es por hoy la "patrona" de las carreras de vallas, en la próxima a Bajo Hondo se le presenta una buena oportunidad para repetir su última proeza.

El hijo de Orange y Blanca Grande — hermano de Blanco Encalada — resultó un fracasado en las carreras llanas, pero en las de vallas ha tenido un debut felicísimo ganando con entero desahogo y dejando entrever que serán muchos los triunfos que obtendrá en lo sucesivo.

Es de alegrarse que así suceda para bien de Jesús Bastías, dedicado a la profesión de entraineur, porque como jockey, poco programa le queda, debido a que se le tiene casi completamente olvidado.

Enemigo de Bajo Hondo puede ser Lord Ragland que reprisa en estas carreras ostentando muy buena preparación; solamente nos parece que los 5 kilos que le dispensa a aquél han de influir en su contra.

Perle d'Or es la candidata lógica de la carrera de potrancas perdedoras. Todas las performances de la hija de Jardy son regulares, pareciéndonos por dicha causa que le ha llegado el turno para que pueda aportar un premio a su ecurie.

Palmeta segunda de Meneguina es la más seria enemiga de Perle d'Or, más por sus adelantos que por la performance citada, ya que nos consta que desde aquel día a la fecha, la hija de Perrier ha adelantado mucho. Si Perle d'Or falla una vez más, nuestra opinión es que debe corresponderle la victoria a la pensionista del stud Atucha.

Con Ñacundai ya se han corrido una fija y ha fracasado; ahora espérase la próxima para desquitarse.

Pero nosotros más que a la hija de Your Majesty, preferimos como lance a Reina Mora, porque le conocemos algunos ejercicios muy buenos.

En la de potrillos se impone Sable, que acaba de producir una buena performance llegando segundo de Lord Beatty. El pensionista del stud Las Chircas, además es hijo de Old Man, vale decir tardío pero seguro, y como ya ha largado carrera, esperemos confiados nuevos adelantos. Por otra parte, los contrarios que llevará en la próxima oportunidad, no son de los que han de inscribir sus nombres como ganadores de los grandes clásicos de la temporada entrante.

Aquilón le merecía mucha confianza a su caballeriza en la última carrera que disputó; pero fracasó dejando un tendal de doloridos. Como los ejercicios que produce el hermano de Wotan son todos muy regulares, se puede esperar una rehabilitación que justifique aquella boleteada.

El entraineur Villafañe López ha cruzado una apuesta a que su pensionista Precoz abandona la categoría de perdedor primero que Tresillo, los dos hijos de Saint Wolf que todavía no han ganado su primera carrera.

La apuesta no va desencaminada, ya que Precoz respondiendo a sus ejercicios estaría en condiciones de ganar fácil cualquier carrera de perdedores.

Se da como un golpe seguro a Eventful, potrillo que defiende los mismos colores de Alpataco y con quien tiene cotejos muy sugestivos...

Wateville acaba de producir una notable carrera, puesto que largando parado y sufriendo infinidad de contratiempos pudo todavía terminar segundo de Sánchez.

El hijo de Arcadie en la carrera del jueves tendrá una buena ocasión para aportar un premio a su ecurie.

De Pandillero se habla especialmente sindicándolo como uno de los más serios competidores de esta carrera. El hijo de General Lavalle al reprisar se condujo satisfactoriamente y aprovechando la velocidad que lo caracteriza casi les gana de una hebra... terminando su misión frente a las populares.

En la próxima correrá un poquito mejor.

Pata de Gallo ha fracasado dos veces, demostrando que no es nada más que un caballito ligero.

En esta carrera su jockey piensa correrlo a la expectativa para ver si le es posible aprovecharlo en una atropelladita de 300 metros finales.

No hay que olvidarse de Malvasia, porque aunque últimamente ha fracasado, tiene ejercicios muy notables y quizás la próxima carrera sea la que más le conviene.

La carrera de potrancas ganadoras ha reunido un lote numeroso del cual no es extraño surja una sorpresa, ya que la mayoría son de poca calidad y fuerzas parecidas.

La que más nos agrada por ahora es Jubel, confiando en sus ejercicios que la revelan como una potranca velosísima capaz para realizar buenas hazañas en pruebas que no sobrepasen la milla.

El entraineur Fausto Gómez, cree que su pensionista no la pueden ganar las contrarias del jueves.

Efímera privadamente se conduce bien, pero en carrera fracasa a menudo. Sin embargo, la hija de Fulmen tiene un buen segundo de Huarmi, que le da títulos para aspirar a ser la ganadora de esta carrera.

Rapiña es quizás la más ligera de todo el lote, pues no todas sus contrarias son capaces de correr 1.000 metros en 59"; pero como la carrera que va a disputar es con codo y de 1.400 metros, tememos que sus medios no den para tanto.

Buenos lances son: Genovesa que está corriendo mucho, Ranquela que si no siente la distancia es muy capaz de darles un disgusto, Casera que en sus ejercicios siempre se comporta bien teniendo además un tercer puesto de Como en 1.200 metros y finalmente Boleadora que cuenta con una corrida muy buena y el antecedente de que en su última presentación costó mucho dinero a su ecurie.

Piña con 51 kilos es gran candidata en la sexta carrera, llevando como más serios contrarios a Fachinero, Desastre y Chaica, ya que Lauzun parece haber decaído de forma.

De Desastre se dice que vienen a correrse una fija.

Duc de Rovigo viene siendo reservado para ganar una carrera antes de ser embarcado para la vecina orilla en donde deberá disputar las grandes pruebas de enero.

Sin embargo, si se deciden a presentarlo en la carrera que tiene para el jueves, el hijo de El Amigo se las tendrá que ver con Chucker Out que a cuatro kilos lo puede apurar, Matatías con 47 kilos, caballo que hoy corre mucho y finalmente Repique que reprisó discretamente y va recibiendo mucha ventaja de peso.

Pero todo esto, según el entraineur, no será obstáculo para que Duc de Rovigo se imponga cumpliendo el deseo de que ha de ganar una carrera en Palermo antes de rumbear para la vecina orilla.

Hasta hace pocos días Krondorf pasaba desapercibido, pero después de haber batido a Posadas sus acciones han llegado al máximo del precio...

Y la verdad, el hijo de Cyllene se ha conducido de manera magistral, galopando al costado de su rival para desprenderse cuando quiso su jockey, ganando la prueba por una distancia enorme. Justo, pues, es esperar que si repite dicha performance no necesitará hacer mayor esfuerzo para batir a sus contrarios del jueves.

Fracasando Krondorf pueden resultar S. V. P., Nougat, Gaiteiro, Sin Juicio o Visionario.

CON DON PEDRO CARABAJAL

BREVE REPORTAJE

El stud El Talar en la temporada próxima — Los nuevos productos de El Chacho.

Nuestro amigo Carabajal nos recibió esta mañana con una sonrisa y un mate amargo.

Tanto se comentaba en la cancha el adelanto de los productos de esta caballeriza que creímos de imprescindible necesidad intentar un reportaje del que sacáramos si no los tiempos exactos de los primeros ejercicios, por lo menos la nómina completa de sus pupilos, además de la impresión que podíamos recoger con la observación detenida que realizáramos.

A la sonrisa de Carabajal contestamos con otra sonrisa, el mate amargo lo aceptamos gustosos, pues aunque no muy acostumbrados de vez en cuando sentimos la necesidad de gustar las cosas criollas y el cimarrón de los studs es el mismo de los viejos gauchos...

No perdimos tiempo en mayores preámbulos; con Carabajal nos liga una vieja amistad que nos permite usar de poca política para pedir lo que necesitamos y en esta oportunidad lo urgente era conocer la nómina completa de los productos y su estado actual.

Fuimos al instante complacidos. Apareció un hermoso potrillo, ya rebajado de carnes, con aspecto de ligero y toda la pinta de El Chacho.

—¿Quién es? — preguntamos sin dejar de observarlo.

—Chamuyo, un hijo de El Chacho y Hesperide, que me parece ha de salir bueno si se conserva como hasta ahora sano, fuerte y voluntarioso para trabajar.

Mientras escuchábamos a Carabajal la peonada, cumpliendo la orden, tenía alineados en el patio del stud a todo el lote de productos, conjunto inmejorable que en esta temporada pondrá seguramente más de relieve las bondades de El Chacho como reproductor.

—¿Quién es este?... — Y Carabajal nos fué mostrando uno a uno.

—Este es Chasquido por El Chacho y Hualpa ¿lindo, no?... Esta potranca se llama Chusca por El Chacho también y Musilga ¿linda, no?... Esta otra es Charanga por El Chacho y Candela... ¿linda, no?... Esta es Chistosa por El Chacho y Astacastra... ¿linda, no?... Esta es Chaveta por El Chacho y Enigma ¿linda, no?... Esta es Chusma por El Chacho y Telma...

—¿Linda, no? — interrumpimos nosotros.

—Es verdad! — nos contestó Carabajal convencido de nuestra sinceridad.

Nos explicó como no quería apurar a ninguno en la seguridad de que los productos irán haciendo paulatinamente por su cuenta, pues no es prudente apresurarse cuando se tiene la esperanza o la convicción, mejor dicho, de que El Chacho ha de producir cada año mejor y por lo tanto no se trata de animales inferiores que deben aprovechar las primeras carreras del año para costearse la avena.

El lote es espléndido; como para hacerse las mayores ilusiones; como para declarar sin temor que el stud El Talar tendrá en la temporada próxima la brillante figuración que por su honorabilidad y rectitud justamente merece.

De los viejos campeones solo recordamos a Entretenido de que nos dijo Carabajal muchas cosas, y entre otras que el domingo los tendrá apurados a los cracks en el clásico General Alvear, y que luego de disputar esta carrera será puesto en reposo hasta la temporada próxima.

Al despedirnos Carabajal conservaba la misma sonrisa obsequiándonos a la vez con el último mate...

EL CLASICO DEL DOMINGO

Sin tener mayores atractivos la carrera clásica del próximo domingo por el solo hecho de contar con buen número de anotados, promete ser interesante.

PREMIO GENERAL ALVEAR

Distancia 1000 metros

COMPETIDORES Y MONTAS

The Lad 55 kilos, no corre.
Vino Vino 55, A. Navarro.
Entretenido 55, T. N. Fernández.
Mimi Pinson 53, E. Muraña.
Full Hand 59, X. X.
Fachinero 59, dudoso.
Humbertito 55, dudoso.
Preámbulo 55, P. Cichetti.
Petite Chose 57, R. Liceri.
Siete y Medio 59, dudoso.
Melik 59, D. Englander.

Estos son los inscriptos y estas son las montas y competidores hasta ahora. Sin detenernos en mayor examen, se nos ocurre que el encuentro debe ser interesante, dadas las reconocidas bondades de los competidores, sobradamente probados en carreras de corta distancia.

Mil metros han de recorrer los que se presenten a disputar el premio ofrecido, y en esa distancia consideramos imbatible — o poco menos — a Melik ya que no dispensa mayor ventaja en el peso a sus rivales y los más temibles tales como Petite Chose y Entretenido han decaído, la hija de Greenan porque así lo demostró en sus últimas performances, el hijo de El Chacho porque acaba de sufrir un pequeño contratiempo.

Petite Chose y Entretenido son indiscutiblemente los dos más serios rivales que lleva el hijo de Melilla; la defensora del stud Tucho con 57 kilos si se hallara en el apogeo de su forma vendería muy cara su derrota, pero no estando en la plenitud, Melik puede o debe derrotarla ya que éste ha completado su preparación en forma admirable.

Entretenido es uno de los productos más ligeros; en privado nos ha asombrado en varias ocasiones con grandes aprontes, y si el contratiempo que le impidió cumplir su compromiso en el clásico Pringles no es un inconveniente mayor, tenemos la seguridad de que pondrá en serios apuros al favorito.

En Vino Vino tienen depositados sus propietarios grandes esperanzas aunque nosotros no creemos; Mimi Pinson puede correr bien, pero como el anterior no tiene para nosotros mayor chance.

Pasamos por alto a Preámbulo y casi injustamente, pues al hijo de Dusty Miller hay que reconocerle bondades y respetarlo como enemigo en cuantas pruebas dispute. Acaba de correr bien en el clásico Pringles y creemos que en esta oportunidad lo hará mejor, pues su preparación tendrá que ser más completa, ya que no viene de disputar una carrera en 2.000 metros como en aquella oportunidad.

De los que señalamos como dudosos, creemos que Siete y Medio no cumplirá su compromiso, pues no tiene mayor chance; que Fachinero corra es casi seguro, pero no le conocemos monta ni mayores probabilidades; Humbertito tampoco tiene nada que hacer en esta carrera por la mala figuración obtenida en su anterior compromiso.

Para el clásico General Alvear señalamos como candidato lógico a Melik, como sus mayores enemigos a Petite Chose y Entretenido — este es además un buen dividendo — como un contrario siempre respetable señalamos a Preámbulo.

Estos cuatro competidores de grandes probabilidades dan a la prueba la importancia y el interés que sospechábamos.

HUNGRIA - FULANA

A psar de estar en una carrera brava, Hungría es capaz de desempeñarse con éxito el jueves.

A la hija de Galloway la trabajó hoy R. Carabajal apareada a Fulana, cubriendo 700 metros con tren de carrera y con muy buen resultado.

FACHINERO

El veloz hijo de Greenan que a pesar de sus muchos kilos, tiene una carrera bastante favorable para pasado mañana, será dirigido por Domingo Torterolo.

BOLEADORA

Esta hija de Druid que está anotada para el próximo jueves, ha sido trabajada hoy de mañana sobre 800 metros conduciéndose bastante bien.

TRENTO

Las probabilidades de este hijo de The Mikado son contadas en cualquier prueba que dispute.

Hoy ha sido trabajado en la partida conduciéndose regular.

REPIQUE

Después de la excelente performance producida por el hijo de Américo en la carrera donde hizo su rentree, es de creer que pasado mañana venderá muy cara su derrota con todo que lleva en Matatías un rival de consideración.

Repique en el premio Beethoven que forma parte del programa del jueves y en el que figura con 46 kilos, llevará aún un beneficio de descargo por ser dirigido por el aprendiz F. Barrozo.

RAPIÑA

La hija de Américo ha sido anotada para pasado mañana en una carrera de ganadoras de una prueba y en esa compañía y en ese tiro la hija de Américo puede desempeñarse bien.

Rapiña que ha sido trabajada hoy por su peón sobre 700 metros, será corrida por J. Etchechurry.

EL PORVENIR...

Indudablemente la profesión de jockey es de las más lucrativas, no requiriéndose para triunfar en ella más habilidad que la de un gaucho jinete con un poco — ¡muy poco! — de sentido común y otro poco de práctica, pues no es lo mismo — aunque alguno de esos mismos jockeys lo confunden — cruzar la pampa a galope tendido que dar una vuelta a la pista...

¡Cuántos no sueñan con llegar a ser jockeys!... ¡Qué cálculos no se forjan algunos! ¡Cuánto dinero!...

Sin embargo, es curioso hacer un pequeño cálculo para demostrar que no todo es color de rosa, y que no es esta la profesión que a pesar de las aparentes facilidades que ofrece para acumular riquezas en poco tiempo, rinde más beneficios.

Al cabo del año han de disputarse aproximadamente 800 carreras y de ellas llevan ya ganadas — y falta terminar este mes — entre Acosta, Englander, Torterolo, Arcuri y Quinteros, la bonita suma de 390.

Medítese un instante en el crecido número que existe de profesionales y se verá en seguida como el porvenir de ellos es tan rosado como puede serlo el del modesto obrero que ha de machacar ocho horas en el yunque para comer el pan de cada día.

Y esto no lo ignora ninguno de ellos, ni lo ignoran tampoco los que aspiran a incorporarse al gremio, pero es que todos viven de esperanzas porque ninguno se cree menos que un Torterolo, un Acosta, un Arcuri o un Englander...

HAY QUE HACER ALGO...

Esta es la frase de todos los propietarios; esto es lo que a diario oímos cuanto con cara triste y voz acongojada nos dicen que tal o cual caballo se ha mancado de gravedad o levemente.

¡Hay que hacer algo? Y la mirada de todos los propietarios y de los mismos profesionales se clava en el abdómen del voluminoso Casella como toda esperanza, como única salvación.

Casella medita... Y luego con la misma tranquilidad de siempre se alza de hombros exclamando:

—¡Yo no sé que hacer! La cancha nunca ha estado mejor y los caballos se mancan... ¡Paciencia!...

De eso, de paciencia, están sirviendo los profesionales, pero no sin repetir en cuantas oportunidades se les presenta la consabida frase:

—¡Hay que hacer algo!...

S. V. P. - TARJA

Estos dos representantes del stud Alvear cumplirán sus respectivos compromisos en la reunión del jueves.

S. V. P. está anotado en el handicap final, prueba donde lleva como principal enemigo a Krondorf. El hijo de Old Man será dirigido por Máximo Acosta.

Tarja que ha disputado dos pruebas sin mayor éxito, será corrida en esta ocasión por J. Bastías.

GABRIEL ARDOUIN

Este profesional tendrá a su cargo en la reunión del jueves próximo la dirección de Efímera y Princesa Mora.

INSISTIMOS

Dimos cuenta ayer de que la comisión de pistas había resuelto, en vista de la falta de acuerdo existente en las declaraciones de los profesionales, utilizar el codo nuevo solamente los días en que la pista se halle en buenas condiciones empleándose el otro en caso contrario.

Los jockeys seguramente delante de la comisión no han sabido expresar las mismas razones que han usado en otras oportunidades para convencernos de que el codo nuevo es peligroso en extremo. ¡La emoción!...

Pero sabemos que jockeys de la talla de Torterolo están resueltos a no comprometerse en ninguna carrera con codo nuevo, aunque por no buscar buena colocación peligre su triunfo, pretendiendo con ello buscar seguridad a su existencia.

Quiere decir, pues, que las carreras con codo nuevo se prestarán a muchas irregularidades, nuevo peligro que debe preocupar también a las autoridades.

Insistimos... El codo nuevo debe suprimirse!...

Hipódromo Argentino

Programa oficial para la reunión a efectuarse el domingo 17 de diciembre de 1916:

Primera carrera — 1.600 metros

1	Diorita	55	7	Diane Royale	49
2	Kilinga	54	8	Ficaria	48
3	Ron du Soir	53	9	Isoca	48
4	Huarmi	53	10	Our Queen	46
5	La Delfina	52	11	Mariucha	46
6	Herodias	51	12	Malviz	45

Segunda carrera—1.700 metros

1	Rencilla	56	6	Pechadora	56
2	Ñacundai	56	7	Bretona	56
3	La Ñata	56	8	Fichita	56
4	Fioraia	56	9	Ambiciosa	56
5	Perle d'Or	56	10	P. Giménez	56

Tercera carrera—1.700 metros

1	Atila	56	5	Ojal	56
2	Naón	56	6	V. la Patria	56
3	Don Tomás	56	7	Vendaval	56
4	Lamento	56			

Cuarta carrera—1800 metros

1	Gefe	55	10	Gramillón	50
2	Sunday	54	11	Krondorf	49
3	Popular	53	12	Dieufort	49
4	Pregón	52	13	Max Linder	48
5	Lovelace	51	14	Hídrico	48
6	Sánchez	51	15	Ton Ton	46
7	El Tony	51	16	Harlem	46
8	Gaiteiro	50	17	Sir Carlos	45
9	Cardigán	50			

Quinta carrera—1.000 metros

1	Preámbulo	55	7	Humbertito	55
2	S. y Medio	59	8	Mimi Pinson	53
3	Entretenido	55	9	The Lad	55
4	Full Hand	59	10	Petite Chose	57
5	Vino Vino	55	11	Fachinero	59
6	Melik	59			

Sexta carrera — 1.800 metros

1	La Pingüina	55	7	Boleadora	52
2	Nuty	55	8	Infanta V	52
3	Curiosity	55	9	Lady Derby	52
4	Brecha	52	10	La Victoria	52
5	Noche Buena	52	11	My Dream	52
6	Bucólica II	52	12	Jamás	52

Séptima carrera—1.800 metros

1	Grey Eyes	60	8	Perfidia	50
2	Colenso	54	9	Repique	49
3	Estro	59	10	Fachinal	49
4	Diamant	56	11	Ron du Soir	48
5	Falerna	55	12	Dareful	42
6	Matatías	53	13	Submarino	41
7	Mi Nene	51	14	Etrusco	40

Octava carrera—2800 metros

1	Farol	63	8	Majestad	46
2	Cracker	50	9	San Luis	44
3	Maraschino	50	10	Bataclán	40
4	Retrechero	50	11	Lovelace	40
5	Changüí	46	12	Gaiteiro	40
6	Colenso	48	13	Mariucha	40
7	Salvadora	46			

Concurso Exito Argentino

LISTA DE GANADORES

Gregorio Garza, 25 de Mayo 355 (5); M. F. Cristoforetti, Malvinas 570 (5).

Hipódromo de La Plata

En los handicaps de la reunión del domingo próximo se ha hecho la siguiente asignación de pesos:

Premio Sorbete, distancia 1.300 metros. — Ehontée 57 kilos, Capitán Piazza, Dormilón y Pionono 52, Tripailao 50, Buen tiempo y Estania 40, Fisgona, Padín y Santurciano 48, Trenque Lauquen y Fine Mouche 46, Marabú 45, Herd y Milichus 44; Torterola 43.

Premio Siskin, distancia 2.200 metros. —Maraschino 57 kilos, Hormigón 56, Cristalino 55, Betel 55, Niño Pobre 44, Beta 44.

Premio Satélite, distancia 1.400 metros. — Chianti 57 kilos, Miquelón 54, Vandal Chief, Palampora, One Eyed, Golden Moon y Tanguero 51, Ilusiones y Facineroso 50; La Gringuita y Hearty 49; La Chatelaine 48.

Premio Sunday, distancia 1.700 metros. — Hormigón 61 kilos, Bilz y Pichuleta 54, Puro y Tarija 50, Spingardi 49, Guerra 47, Halagüeña 45, Patrulla, Arene, Fucar, Juanuco, Tarquina y La Conquista 43.

MONTEVIDEO

Los diarios de la vecina orilla traen la siguiente información:

LAS INTERNACIONALES

Empieza a saberse algo de los competidores argentinos que vendrán para las grandes pruebas de enero.

Daremos en seguida algunos detalles oportunos.

Buril—

Pío Jaen, que es uruguayo de nacimiento y de corazón, que en Maroñas inició su vida hípica, nos anuncia su visita. Traerá a Buril, con quien acaba de hacer una magnífica campaña en Palermo.

El hijo de Rosales se ha destacado como bueno en Palermo, y puede augurársele buena campaña.

Farol—

A pesar de lo que, en contra, han afirmado colegas argentinos, podemos decir que el hijo de Linterna es un candidato al firme para intervenir en las pruebas de enero.

Orezzoli quiere laurear a su pupilo con un premio grande, y la Internacional se le presenta oportuna para que triunfen los colores que un día, en la misma prueba, sacó airosos el buen Mojinete.

Ocurrencia—

Ocurrencia no será inscripta en nuestras grandes pruebas clásicas. Su último fracaso acaso haya influído para esta determinación. La notable hija de Val d'Or será sometida a un reposo en el haras San Jacinto, y recién reaparecerá en Palermo a mediados del año entrante.

Gran Señor-Beware—

Para las grandes pruebas de enero actuarán en Maroñas estos dos excelentes representantes del stud Montiel. Según nuestros informes, el señor Reyles ha garantizado la venida de los pupilos de la ecurie que, con el señor Bullrich, posee en Palermo.

Sport y premios—

El movimiento del sport fué bastante activo, pues se vendieron 18.157 boletos a ganador y 10.723 a placé, los que hacen un total de 58.480 pesos. En premios se repartieron $ 8.215.

Torero—

Este hijo de Polar Star que ganó el premio Remate con la base de 200 pesos, no tuvo interesado, por haber regresado al paddock con un remo en malas condiciones.

Fanfarrón—

No cumplió su compromiso en el premio Duc de Rovigo, debido a un contratiempo que sufrió en la mañana de ayer.

Penitelo—

Este hijo de Penitente que no disputó ninguna de las pruebas en que figuraba anotado, correspondientes al programa de ayer, hará probablemente su rentree en el gran premio José Pedro Ramírez.

Entraineurs de los vencedores—

Ricardo Alcoba, de Torero y Moscardina; J. Viñoly, de Hudson; E. Sormani, de Galeno; Alejandro Flamant, de Milucha; Pío Queirós, de Sam Langford y Sotto Voce, y Jacinto Estévez, de Retama.

CONCURSO HIPICO

Llénese el cupón adjunto y mándese a este diario, Avenida de Mayo 769, sección "Concurso Hípico", antes de las 12 m. del día de carreras, para optar a los siguientes

PREMIOS

1.o Acertando 5 ganadores, 1 caja de 20 atados c. u. de cigarrillos . . . **EXITO Argentino**
2.o Acertando 6 ganadores, 2 cajas de 20 atados c. u. de cigarrillos . . . **EXITO Argentino**
3.o Acertando 7 ganadores, 5 cajas de 20 atados c. u. de cigarrillos . . . **EXITO Argentino**
4.o Acertando 8 ganadores, 10 cajas de 20 atados c. u. de cigarrillos . . . **EXITO Argentino**

En todos los casos debe indicarse el nombre del caballo y no del stud.

Acertando varios cupones un mismo concurrente, se le deferirá solamente el premio mayor.

HIPODRO ARGENTINO

Reunión del 17 de diciembre de 1916

1.a carrera .....
2.a carrera .....
3.a carrera .....
4.a carrera .....
5.a carrera .....
6.a carrera .....
7.a carrera .....
8.a carrera .....

Nombre .....

Domicilio .....

Cada carta de catedrático debe venir acompañada de un cupón de los cigarrillos EXITO ARGENTINO que contienen las cajetillas de 0.20 cts.

SOLDADOS BRITANICOS HERIDOS, PARTICIPAN EN SPORTS

En la ilustración que se pone de manifiesto y el espíritu jovial de los soldados aliados haciendo que sea casi imposible creer que los competidores en esta carrera de tres piernas hayan estado hace muy poco tiempo envueltos en las terribles batallas del frente.

Restaurant Armenonville
AVENIDA ALVEAR (Palermo)
U. T. 533 (Palermo)
YA SE INICIO LA
INAUGURACION
DE LOS
DINERS CONCERT
Con Corderito al asador
a PRECIO FIJO
$ 3.50 el Cubierto $ 3.50

TECNICA & COMERCIAL S. A.
CALLE CHILE 760/78
Unión Telefónica 5420 (Avenida)
BUENOS AIRES
Unicos Introductores
de las MAQUINAS y MOTORES
SULZER
WINTERTHUR (Suiza)
y de los ACEITES de la
VACUUM-OIL-CO
ROCHESTER U.S.A.
Especialidades
Usinas eléctricas
Frigoríficos
Molinos
Cervecerías
Calefacciones
Ingenios de azúcar, etc.
Pidan informes por cualquier instalación técnica

FOOTBALL

PARTIDOS OFICIALES PARA EL DOMINGO

Por resolución de la Asociación Argentina de Football, el próximo domingo se jugarán los siguientes partidos, en field neutral a designarse.

Final argentina de la copa de competencia de primera división, Independiente v. Rosario Central.

Final del campeonato de la división intermedia Sportivo Barracas v. River Plate.

Semifinal de la segunda división, Huracán v. Sportivo Barracas.

Desempate de la final de la zona sur, tercera división, Barracas Juniors v. Talleres United A.

Segunda división, sección B, Sportivo Lanús v. San Telmo, 21 minutos de juego.

DEPORTES VARIOS

TIRO

SOCIEDAD ITALIANA DE TIRO A SEGNO

Quedó clausurado con la reunión del domingo el concurso anual para sociedades organizado por la Sociedad Italiana de Tiro a Segno. La fiesta transcurrió animada y concurrida, los competidores tuvieron que desarrollar todo su esfuerzo, pues el día impropio para esta clase de deportes, se mantuvo con vientos fuertes y remolinos.

En el concurso de sociedades participaron cinco: Tiro Federal Argentino, Tiro Federal de Rosario, Tiro Suizo de Belgrano y Tiro a Segno de Villa Devoto.

El campeonato fué ganado por el grupo de Villa Devoto, con 10 puntos, compuesto por los señores Tealdi, Paleni, Sáenz y A. Fontán, este último se clasificó campeón de conjunto y campeón de posición a pie en una serie de 222 puntos.

Segundo, el equipo del Tiro Federal Argentino de la capital, compuesto por los tiradores J. Martino, E. J. Jourdan, A. von der Becke y R. Ferreyra, con 737 puntos. El equipo del Tiro Suizo de Belgrano, compuesto por los tiradores: F. Wyess, B. Smith, C. Genoud y P. Besse, tercero, con 717 puntos.

El resultado del concurso anual individual es el siguiente:

Categoría primera, campeón social. — Primero, B. Tealdi, con 267 puntos; segundo, A. Faleni, 256; tercero, H. Degano, 224; cuarto, J. B. Bianchi, 211.

Categoría segunda, XX Septiembre. — Primero, A. Faleni, con 331 puntos; segundo, E. Sáenz, 326; tercero, J. B. Bianchi, 318; cuarto, E. L. Jourdan, 315; quinto, A. C. Fontan, 270.

Categoría tercera, Trento y Trieste. Primero, A. Cummins, con 495 puntos, apoyado; segundo, A. Arigoni, 495; tercero, J. B. Bianchi, 494; cuarto, C. J. Nessi, 487; quinto, J. M. Sirito 486.

Categoría cuarta, Argentina. — Primero, A. Faleni, con 270 puntos; segundo, A. C. Fontán, 263; tercero, A. Daneri, 261, apoyado; cuarto, J. Martino, 261; quinto, E. L. Jourdan, 258; sexto, B. Tealdi, 257; séptimo, E. Sáenz 251.

Categoría quinta, Gorizia. — Primero, A. Origoni, con 207 puntos; segundo, A. Fernández, 206; tercero, J. Delmónico, 202; cuarto, J. L. Bernard, 197; quinto P. Fava, 194; sexto, H. Boggiano, 191.

Categoría sexta, Confederación de Tiro. — Primero, E. Sáenz, con 412 puntos; segundo, A. Origoni, 211, apoyado; tercero, H. Degano, 211, cuarto, P. Fava, 208; quinto, E. Cummins, 207, apoyado.

Categoría séptima, Roma (Estímulo) — Primero, C. L. Viroto, con 139 puntos; segundo, H. Válezorio, 134; tercero, A. Viñuela, 130; cuarto, J. Gamboschi, 129; quinto, A. Storni, 126; sexto, E. Bini, 124.

Categoría octava, Italia (revólver). — Primero, doctor F. Soto, con 265 puntos; segundo, A. Faleni, 258; tercero, a Viñuela, 237; cuarto, A. Storni 215.

ROY F. MORSE

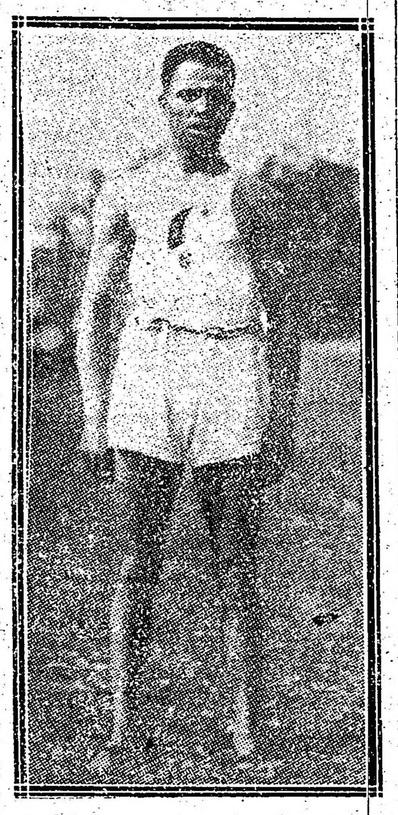

Corredor de color, ganador de las 100 yardas en el campeonato de aficionados realizado recientemente en Nueva York.

MOTOCICLISMO

MOTO CLUB ARGENTINO

Para el campeonato de los 200 kilómetros que organiza el Moto Club Argentino, y el campeonato de sidecars a disputarse el domingo próximo en el hipódromo de San Martín, quedarán cerradas las inscripciones esta noche, a las 19, en el local Corrientes 965.

NATACION

CLUB ARGENTINO DE NATACION

La comisión directiva del club Argentino de Natación, ha resuelto realizar un interesante concurso de natación a realizarse el día 23 del corriente en la pileta Balcarce, calle Balcarce 270.

Como todas las fiestas que organiza esta institución ha de resultar la próxima con el éxito expresado, no sólo por la cantidad y calidad de los competidores que intervendrán en las prueba, sino por el acierto con que siempre ha organizado la comisión torneos de esta clase.

La pileta Balcarce, se verá pues concurridísima.

El programa es el siguiente:

1. Carrera de 30 metros de pecho para menores de 12 años — 2. Carrera de 90 metros estilo libre, categoría B — 3. Carrera de 60 metros para novicios — 4. Carrera de 90 metros Campeonato Popular, libre a todo nadador sin límite de edad, y sea socio o no de cualquier club. Esta prueba, habiendo muchos inscriptos, se realizará por series eliminatorias que se correrán con unos días de anticipación a la prueba final — 5. Carrera de Pesca de platos — 6. Carrera de Plunging — 7. Carrera de 90 metros, estilo libre abierta a todo nadador — 8. Carrera de nadar a mayor distancia bajo el agua — 9. Carrera de Salto en largo — 10 Carrera de 60 metros, cuchara y huevo — 11. Carrera de 60 metros 30 de pecho y 30 de espalda — 12. Carrera de Teams — 13. Carrera de Saltos varios.

Nota. — Las inscripciones se cerrarán el 20 de diciembre, a las 7 p.

YACHTING

YACHT CLUB ARGENTINO

El plazo para las inscripciones en la regata que se realizará durante los días 17, 24 y 25 del corriente, vence hoy, a las 7 p. m. Los que deseen timonear yates del club, deberán solicitarlo antes de esa hora, a la secretaría social.

VARIAS

C. A. SAN MARTIN

Esta noche, a las 9, realizarán los socios de este club la asamblea general extraordinaria, en la que se procederá a la renovación de la comisión directiva.

INFORMACIÓN GENERAL

DEMOSTRACION EN HONOR EL EMBAJADOR DE ESPAÑA

Como está anunciado, el viernes próximo, a las 9 p. m., se llevará a cabo el festival organizado por el Ateneo Hispano Americano en honor del embajador de España, don Pablo Soler y Guardiola.

Con este acto clausura el Ateneo la serie de conferencias del año y a no dudarlo tanto por los motivos que lo determinan como por la concurrencia que a asistir se prepara, la fiesta del viernes resultará la brillante terminación de la labor realizada por esta institución.

Han prometido su asistencia a esta fiesta representativos miembros de los poderes públicos, todos los ministros plenipotenciarios de las repúblicas hispano-americanas y miembros conspicuos de nuestro mundo intelectual, social y comercial.

En su carácter de presidente del Ateneo, el doctor Carlos Baires ofrecerá la demostración y contestará el embajador doctor Soler y Guardiola. Luego el doctor Carlos F. Melo disertará sobre la significación de la primera embajada y sus relaciones espirituales y económicas con el hispano americanismo.

SOCIEDAD DE BENEFICENCIA DE LA CAPITAL

Se efectuó ayer la asamblea de la Sociedad de Beneficencia con el fin de tratar varios asuntos referentes a los progresos de esta institución, entre otros el del último corso de flores, habiéndose resuelto destinar su producido al anexo de niños débiles que se construye en Mar del Plata y que se inaugurará próximamente con el nombre de Solarium.

Se resolvió asimismo inaugurar en breve la colonia de vacaciones para los niños asilados estableciéndose en el campo Máximo Paz donado por don Federico Garrigós.

Esta colonia llevará el nombre de doña Crecencia Boado de Garrigós, madre del donante del campo, socia benemérita y ex presidenta de la sociedad.

IMPUESTO UNICO

Con motivo de las manifestaciones hechas por el Instituto Popular de Conferencias sobre el estudio del impuesto único en las sesiones del año entrante, la junta de gobierno de "La reforma tributaria", ha enviado al presidente de dicho instituto la siguiente nota:

Señor presidente del Instituto Popular de Conferencias, doctor don Estanislao S. Zeballos. — Ilustrado señor presidente: La junta de gobierno de "La reforma tributaria", institución defensora del impuesto único que me honro en presidir, se ha enterado complacida del noble propósito de dedicar una sesión de ese instituto correspondiente al ciclo de 1917 al estudio de la doctrina del impuesto único y sus posibilidades de aplicación en la república, según manifestaciones hechas por el doctor Rodolfo Rivarola en su discurso de clausura del segundo ciclo de las conferencias de ese alto instituto que tan dignamente usted preside.

El Instituto Popular de Conferencias que se ha incorporado con tanto prestigio a la vida intelectual argentina, y sobre cuyas conferencias están pendientes la atención inteligente de todos los estudiosos americanos, ha venido a llenar un vacío notable en nuestro ambiente cultural, al prpoiciar se desarrolle el impuesto único desde su alta cátedra, como el tema de más palpitante actualidad, contribuyendo así eficientemente en la obra de dilucidación de doctrinas que puedan constituir para el país su grandeza y felicidad.

Quiera el señor presidente recibir las más sinceras felicitaciones de los miembros de esta institución como las mías particularmente, por tan loable iniciativa. Su affmo. y S. S. (fdo.); Andrés Máspero Castro, presidente; E. A. Carta, secretario general.

EXPLORADORES ARGENTINOS

La institución de Exploradores Argentinos, primera compañía, doctor Leandro N. Alem, ha organizado como número de las fiestas de pascuas, año nuevo y reyes, una expedición a pie de Buenos Aires a Rosario y de Rosario a Buenos Aires.

Los jóvenes que irán en esta excursión son: Paleriano Dolientes, Ernesto Girar y Amado Galán; el viaje durará aproximadamente un mes y deberán iniciar su partida el día 16, a las 10 de la mañana, de la mayoría de la institución.

Estos expedicionarios llevan como fin principal conocer la flora y fauna argentina, para enviar los datos que recojan a la mayoría de la institución

¡QUE HERMOSO REGALO!

COMPAÑIA ALEMANA TRANSATLANTICA DE ELECTRICIDAD

MUNDO COMERCIAL

EXTERIOR

TRIGO

CHICAGO, diciembre 12. — Se realizaron hoy operaciones en este mercado con ambiente flojo.

Para el trigo colorado americano, embarque en el mes de diciembre, hoy no se obtuvo precio alguno.

El último precio anotado fué de 164 3|4 en centavos oro americano por bushel.

Para remesas a entregar en el mes de mayo se anotó hoy el precio de 172, anotándose en las operaciones últimas a 175 1|8.

WINNIPEG, diciembre 12. — El trigo colorado americano, entrega en el mes de diciembre se negocio en la primera rueda realizada hoy en este mercado al precio de 180-1|2.

El precio adquirido para remesas a entregar en la misma fecha, en las operaciones últimas fué de 182.

Estos precios son en centavos oro americano, por bushel.

MAIZ

LIVERPOOL, diciembre 12.—El maíz del Río de la Plata para embarques a realizar en los meses de diciembre y enero obtuvo hoy el precio de 65 chelines y 3 peniques por bushel. El precio obtenido en las operaciones últimas de 66 chelines por bushel.

CHICAGO, diciembre 12. — Para el maíz mixto americano a entregar en diciembre, hoy se registró el precio de 89.

En las operaciones realizadas el sábado se cotizó a 90 3|8 centavos oro americano por bushel.

LINO

CALCUTA, diciembre 12. — El lino cuyas entregas deben efectuarse en los meses de diciembre y enero se negocio hoy a 112|6 chelines, anotándose ayer a 112|6 chelines por quarter de 410 libras.

HULL, diciembre 12. — El lino cuya entrega debe efectuarse en los meses de diciembre y enero se cotizo hoy en este mercado a 104 chelines.

El precio anotado ultimamente para esas mismas operaciones fué de 104 chelines por quarter de 416 libras.

DULUH, diciembre 12.—El lino entrega en diciembre se negoció hoy en este mercado 285 1|4.

El precio obtenido para las remesas a entregar en la misma fecha en las operaciones del sábado fué a 285 1|4.

Para remesas a entregar en el mes de mayo se anotó hoy el precio de 290; anotándose en las operaciones últimas a 290.

INTERIOR

BOLSA DE COMERCIO

Cédula Hipotecaria Argentina, de 6 o|o, antigua emisión, al contado: 21.500 a 94.90; 63.500 a 95; 10.000 a 94.90; 15.000 a 95; total, 110.000.

Id. para diciembre 13: 8.500 a 95.

Id. para diciembre 14: 10.000 a 95.

Id. para fin de mes: 10.000 a 94.90; 30.000 a 95; 10.000 a 94.90; 10.000 a 95.

Id. para enero 31. 50.000 a 91.90.

Cédula Hipotecaria Argentina de primera serie, al contado: 13.000 a 91.80.

Cédula Hipotecaria Argentina de segunda serie, al contado: 4.000 a 91.50.

Cédulas Nacionales serie K, al contado: 3.000 a 83; 5.000 a 83.40; 10.000 a 83.50.

Id. para diciembre 13: 10.000 a 83.20; 4.000 a 83.40; 1.000 a 83.50; total, 15.000.

Id. serie 4, al contado: 1.500 a 103.

Id. serie 4, al contado: 15.000 a 95.

Id. para diciembre 13: 5.000 a 95.20; 10.050 a 95; otal, 15.050.

Crédito Argentino de 1905, para diciembre 15: 13.000 a 88.50.

Bonos Municipales de Pavimentación (cupón semestral), al contado: 1.700 a 74.90; 3.200 a 74.80; 3.300 a 74.90; 1.100 a 75; 5.500 a 74.80; 13.000 a 74.70; 2.700 a 74.80; 1.700 a 74.90; total, 32.700.

Certificados Municipales de 7olo, al contado: 1.800 a 92.50; 40.000 a 92.20; total, 41.800.

Campos y Quebrachales Puerto Sastre (oro), al contado: 500 a 3.25.

Id. para diciembre 13: 500 a 3.25.

The Smithfield (oro), al contado: 950 a 4.75.

Certificados 80 o|o del Banco El Hogar Argentino, al contado: 5.000 a 162.

Quebrachales Fusionados, para diciembre 13: 300 a 68; 100 a 68.50.

Id. para diciembre 15. 100 a 68.

Id. para enero 31: 200 a 69; 100 a 69.50; total, 300.

DEMANDA Y OFERTA DE TITULOS

En la Bolsa de Comercio se ofrecieron hoy en venta los siguientes títulos:

Club de Mar del Plata, Banco Comercial Italiano,

MERCADO DE CEREALES A TERMINO DE BUENOS AIRES.

Primera rueda

Sin operaciones.

MERCADO DE CEREALES A TERMINO DE ROSARIO

Primera rueda

Sin operaciones.

MERCADO DE VACUNOS (Liniers)

En el mismo estado de flojedad continuaron hoy las operaciones en este mercado pues la demanda por parte del consumo y frigorífico se mantiene escasa siendo ésta la causa del poco interés que reina en las transacciones las cuales se efectúa con gran dificultad y dentro de un márgen de precis sumamente bajos.

La entrada del día fué de 4787 animales clasificados en la forma siguiente: novillos 2934, vacas 1621, terneros 213, bueyes 19. Porcinos 687. Los precios corrientes de la mañana fueron los siguientes:

Bueyes para consumo, de pesos 110 a 202; novillos m. especiales frigorífico de 180 a 207; íd. especiales, de 167 a 172; íd. m. gordos id., de 145 a 165; íd. para consumo, de 75 a 141.50; novillitos para consumo, de 54 a 120; vacas para consumo, de 40 a 170; vaquillonas para consumo de 36 a 115; terneros para consumo, de 10 a 72.

Para cerdos los precios variaron entre pesos 0.32 a 0.47, y especiales de 0.50 a 0.52 el kilo.

VENTAS DE HOY

Bargo, Lascurain y Etchegaray—
11 novillos carne gorda Lincoln, pesos 125; 20 novillitos m. gordos id. 110; vacas c. gorda id. 112; 1 toro especial id. 180; 3 terneros gordos id. 72; 1 id. mamón id. 35; 1 torito b. carne id. 95.

Accame, Bellini y Cía.—
98 vacas c. gorda C. Tejedor pesos 108; 8 vaquillonas c. gorda íd. 84; 2 íd. b. carne id. 0; 25 íd. id. 70; 12 vacas flacas id. 40.

Apheca y Cía. Juan—
44 novillos m. especiales Lobería, pesos 205; 11 vacas gordas La Pampa, 129; 9 id. c. gorda íd. 98.

Arzeno y Hnos. Fto. B.—
44 novillos m. especiales C. Casares cas m. gordas id. 123; 32 id. id. Córpesos 185; 6 id. c. gorda id. 135; 30 vacdoba 128; 30 id. c. gorda id. 105; 19 i c. gorda C. Casares 95; 9 íd. b. carne Córdoba 76.

Bunge y Born—
83; 4 id. id. 90; 2 novillos id. íd. 115; 4 novillitos c. gorda Entre Ríos pesos 10 terneros gordos id. 58.

Bellocq e Hita—
11 vacas m. gordas Logería pesos 128; 23 id. gordas id. 127; 11 terneros buenos id. 52; 19 id. regulares íd. 30.

Bracht y Cía.—
7 novillos c. gorda Hendersen pesos 129; 4 id. id. 126; 10 novillitos especiales id. 115.50; 11 id. gordos íd. 108.50; 10 id. c. gorda íd. 101; 12 id. gordos íd. 106; 6 id. c. gorda id. 90; 3 novillos d. id. 117; 3 íd. b. carne id. 105; 2 terneros m. especiales id. 80.50; 6 novillitos c. gorda id. 96.50; 8 id. c. gorda id. 89.50; 3 terneros gordos id. 56.

Bayona y Cía. José—
34 terneros mamones Entres Ríos pesos 16; 4 id. id. 10.

Benítez y Murró—
20 novillos c. gorda Elisa pesos 120 20 íd. íd. 116; 15 íd. id. 112; 16 id. id. 102; 4 id. id. 115; 8 id. id. Sao vedra 115; 4 vacas d. id. 88.

Cucullu Felipe L.—
34 novillos especiales Pehuajó, pesos 168; 1 toro id. id. 180; 5 id. c. gorda id. 150; 4 vacas m. gordas S. Francisco, 130.

Costa y Fayanás—
51 novillos m. especales C. Tejedor, pesos 190; 54 vacas gordas id. 117.

Chapar y Cía.—
31 novillo m. gordo Lobería, pesos 162 5 id. c. gorda id. 125.

Curutchet Juan—
18 novillos m. especiales La Pampa pesos 200.

Cash Colvill Joncs y Cía.—
12 toros especiales Villegas, pesos 175.

Ceballos y Cufré—
40 novillos c. gorda G. Pintos, pesos 140.

Crespo y Rodríguez—
6 bueyes especiales G. López, pesos 170; 7 vacas b. carne S. Justo 75; 2 novillos c. gorda id. 110.

Cooperativa de Hacendados—
30 novillos c. gorda Lincoln, pesos 120.

De los Santos y Cía. José C.—
21 vacas c. gorda Balcarce pesos 104; 1 novillo id. id. 140; 60 id. b. carne id. 100; 20 íd. c. gorra íd. 112.

Devoto y Cía. Tomás—
22 novillos flacos R. Oriental, pesos 60; 2 toros c. gorda Guaminí, 130; 1 novillito especial íd. 120; 54 vacas gordas C. Tejedor, 125; 1 id. c. gorda id. 110; 12 id. especiales id. 140; 2 novillitos id. Navarro. 115; 3 vaquillonas c. gorda íd. 100; 14 novillos criollos carne gorda id. 110; 15 íd. flacos Entre Ríos 75; 2 toros c. gorda íd. 115; 4 vacas criollas buena carne íd. 70; 9 vaquillonas m. gordas Villegas. 110.50.

De Lellis y Fages Hnos.—
3 vaquillonas b. carne C. Casares pesos 75; 3 novillitos d. id. 62; 9 id. id. Las Flores 55; 5 vacas c. gorda id. 95; 14 novillos b. carne id. 95.

Gibson Hermanos—
2 toros especiales Caseros, pesos 170; 1 íd. gordo d. 150; 4 bueyes m. especiales id. 200; 3 id. especiales id. 170; 11 vacas c. gorda R. Pérez. 91; 11 íd. íd. 85; 15 vaquillonas flacas id. 40; 4 íd. b. carne id. 58.

Guillón y Cía. Rodolfo—
10 novillos c. gorda Caseros, pesos 133 10 íd. íd. Lincoln 135.

Goñi e hijos Ignacio—
8 vacas gordas Quequen, pesos 114; 7 terneros mamones id. 32; 4 vacas c. gorda id. 87; 3 terneros buenos 8. 55; 2 id. gordos id. 65; 8 vacas flacas id. 38; 7 terneros buenos id. 55; 2 novillos c. gorda íd. 110; 25 id. id. Córdoba 109; 5 novillitos m. gordos Bragado, 110; 2 vaquillonas especiales id. 115.

González y Buscarán—
4 vacas c. gorda 25 de Mayo, pesos 110 13 vaquillonas id. id. 101; 7 id. c. gorda id. 90.

Lalor Juan—
4 vacas carne gorda Monte pesos 83; 1 novillo b. carne íd. 94; 6 íd. íd. 110 9 id. id. G. Pintos, 122.50; 11 íd. íd. 127.50; 20 íd. íd. 130.50; 8 id. gordos Madariaga, 155; 1 vaca b. carne id. 70 13 íd. c. ogrda Las Flores 113; 5 vaquillonas c. gorda Santa Fe 87.50; 2 d. m. gordas id. 111.50; 10 id. c. gorda íd 90.50; 11 íd. íd. 91.50; 12 id. id. 93.50.

Lanusse Pedro y Antonio—
4 terneros buenos Entre Ríos pesos 50.50; 4 novillitos flacos id. 54; 2 vacas buena carne id. 78; 3 bueyes c. gorda id. 125; 19 id. id. 104; 16 id. íd. 104; 15 íd. id. 131; 30 íd. id. 107; 10 vacas íd. Rivadabia 104; 20 id. id. 99.50; 45 íd. c. gorda id. 110.50; 15 id. id. 110; 21 id. c. gorda id. 92; 40 novlitos gordos id. 94.50; 20 id. id. 104.50; 7 vacas id. Pampa 115; 9 toros c. gorda íd. 110; 14 vacas gordas id. 119; 60 novillos c. gorda id. 150; 20 id. c. gorda Bragado 117; 20 id. gordos id. 153; 2 vacas id. Caseros 113.50; 6 vaquillonas c. gorda id. 95.50; 1 id. b. carne id. 71.50; novillitos especiales id. 120; 8 id. m. gordos id. 114; 8 vacas gordas Caseros 122.50; 14 id. c gorda id. 108; 1 novillo íd. Madariaga 136; 107 id. id. 145; 8 d. c. gorda íd. 129; 16 id. id. 115.50; 8 d. id. Córdoba 121; 9 vacas m. gordas Pehuajó 133; 11 id. gordas id. 123.50 4 novilos c. gorda Lavalle 126.50; 1 d. 4 novillos c. gorda Lavalle 126.50; 1 d. 4 novillos c. gorda id. 129; 11 vacas gordas id. 116.50; 9 id. m. gordas id. 130; 11 novillos b. carne Saaedra 96.

La Ganadera S. A.—
16 novillitos especiales Bolívar pesos 129; 5 id. id. 118; 6 id. id. 118; 6 id. íd. 118; 11 id. gordos íd. 105.

Landés Florencio y Ado. E.—
30 novillos criollos c. gorda Madariaga pesos 130; 3 vacas m. especiales Macedo 170; 16 id. m. gordas id. 135; 12 id. gorda id. 117.

Lynch y Cía. Leandro—
27 terneros buesos Lavalle pesos 50; 80 id. regulares d. 40.

Mantel y Cía.—
20 novillos c. gorda Pehuajó pesos 138 40 vacas gordas La Pampa 118.

Nogueras y Avalos—
7 vacas c. gorda Lincoln pesos 112; 20 novillos c. gorda id. 127; 18 vacas id. íd. 92.50; 17 id. b. carne id. 79.

Nale Repetto y Cía.—
13 vacas gordas V. Tuerto pesos 120. 15 novillitos b. carne id. 60; 5 bacas c. gorda Morón 110; 1 id. b. carne id. 70; 1 id. id. 60.

Otaegui y Cía. M.—
99 novillos especiales Madariaga pesos 172.

Ojám y Cía. Francisco—
19 novillos m. gordos Lincoln pesos 165.

Peña y Cía. Julio L.—
84 novillos c. gorda 9 de julio pesos 140; 44 novillitos especiales Lincoln 120; 6 terneros gordos id. 63; 8 id. buenos íd. 53.

Palacios Hermanos—
52 novillos c. gorda Entre Ríos pesos 120; 20 id. id. 105; 109 id. id. Rivadabia 2; 118 novillitos c. gorda id. 100.

Patrón Costas y Peró
21 novillos m. especiales Córdoba pesos 183.

Rodger y Cía. Gmo. H.—
3 toros especiales Villegas pesos 178; 8 vacas id. id. 140; 6 id. id. 110.

Robredo Arturo—
20 novillitos m. gordos Lincoln pesos 112; 14 id. c. gorda id. 103.

Ruiz Baldassarre y Cía.—
11 vacas m. gordas G. Pintos a pesos 130; una id c. gorda id a 85.

Rodríguez Gabino—
Una vaca especial Lobería a pesos 137; 23 novillos id id a 167.

Salaberry y Bercetche—
7 vacas c. gorda Entre Ríos a pesos 84; 18 vaquillonas b. carne id a 65; 13 íd flacas id a 46.0; 24 id id id a 56.50; 5 novillitos id id a 46; 15 vaquillonas id Lobería a 59; 19 id id id a 48.50; 11 id id id a 44.50; 9 novillos especiales id a 172; una vaquillona m. especial id a 172; una vaquillona muy especal id a 123; un novillo c. gorda id a 110; 19 id gordos id a 150; 2 vacas flacas Córdoba a 56; 3 vaquillonas b. carne id a 66.50; 2 id flacas id a 53; 5 vacas g. y c. gorda id a 107; 9 id id id a 112; 6 id c. gorda id a 99; 3 vacas m. gordas Córdoba a 127.50; 2 novillos c. gorda id a 114; 7 id id id a 108.50; 2 id m. especiales id a 180; 6 id c. gorda id a 117; 6 vacas especiales id a 136; 5 id m. gordas id a 133; 2 bueyes gordos id a 158; una vaca gorday c. gorda Lobería a 101.50; 43 novillos especiales id a 170; 6 vacas m. gordas Rivadavia a 125; 13 id gordas id a 122.50; 15 id g. y c. gorda id a 113; 6 vaquillonas gordas id a 107; 2 vacas especiales id a 137; 8 id gordas id a 116.50; 2 vaquillonas b. carne id a 57.50; 2 terneros buenos id a 56.50; 2 id m. gordos id a 70.50; 2 id buenos id a 55; 6 vaquillonas m. gordas id a pesos 108.50; 4 vacas c. gord id a 92; 7 id gordos id a 118.50; 3 bueyes m. especiales id a 202; uno id g. y c. gorda id a 150; 6 novillos id id a 136; 2 terneros especiales Villegas a 78; 13 novillitos gordos Villegas a 108.50; 7 novillos g. y c. gorda id a 141.50; 15 vacas c. gorda Rivadavia a 97; 19 novillitos m. especiales id a 137; 12 id m. gordos id a 111; 5 novillos c. gorda id a 100.50; 12 id flacos id a 79.50; 23 id b. carne id a 92; 70 id c. gorda Necochea a 131; 20 id id id a 109; 27 id id id a 102; 40 id m. especiales Madariaga a 196; 3 toros c. gorda Caseros a 134.

Sucesión Sunsot Beltrán—
18 novillitos b. carne Necochea, a pesos 60; 7 id c. gorda id a 85; una vaquillona id id a 88; terneros gordos id a 60; 10 novillitos c. gorda Caseros a 85; 43 novillos m. gordos id a 160.

Santamarina e hijos—
18 terneros gordos Madariaga a pesos 60; 17 id d id a 65; 23 vaquillonas M. Miró a 105; 3 vacas id id a 115.

Unzué Alzaga y Cía.—
52 vacas gordas Maipú a pesos 115; 62 novillos c. gorda Bolívar a 125.

Urtazun e hijos Martín—
11 vacas c. gorda Magdalena a pesos 100; un toro flaco id a 70.

Velaz y Cía. Angel—
33 vacas g. y c. gorda Córdoba a pesos 113; un toro id Navarro a 140; un toro id id a 140.

Videla Hnos. y Cía.—
52 novillos c. gorda Matanza a 125.

VENTA DE CERDOS

De Zellis y Fagés Hnos.—
23 cerdos m. especiales Matanza a pesos 0.50 kilo; 50 id id Rojas a 0.50; 60 id buenos G. Pinto a 0.42; 20 id especiales La Plata a 0.47; 20 id regulares Lomas a 0.37; 52 id id Avellaneda a 0.37; 20 id id Matnza a 0.39; 20 id buenos 9 de Julio a 0.42.

Palacios Hnos.—
56 cerdos flacos Caseros a pesos 0.32 el kilo.

Córdobo e hijo Pedro—
84 cerdos m. especiales Pehuajó a pesos 0.51.

Méndez Hnos. y Cía.—
33 cerdos m. especiales 9 de Julio a pesos 0.52 el kilo; 19 id id id a 0.52; 10 id id id a 0.52; 22 id id id a 0.52.

Wallace y Cía.—
9 cerdos m. especiales Baradero a pesos 0.50 el kilo; 17 id especiales id a 0.47; 12 id flacos id a 13 c|u.

MERCADO DE LANARES (Tablada)

Siguen efectuándose las ventas en este mercado con plaza encalmada.

La decadencia en las cotizaciones, notada desde varios días, se acentúa cada vez más, debido a que las entradas son importantes y al poco interés que demuestran los compradores.

La entrada del día fué de 10.720 animales, habiéndose vendido durante la mañana 15.450 cabezas, repartidas en esta forma: Las Palmas 599, Compañía Sansinena 4373, La Blanca 207, Argentino Central 955, y 9316 para los mataríres locales.

Los precios corrientes fueron los siguientes:

Capones frigorífico, de pesos 9.60 a 14.20; íd. matadero, de 14.70 a 18; ovejas íd., de 8.80 a 18.50; borregos íd., de 4.80 a 5.50; íd. frigorífico, de 5.40 a 7.40; corderos íd., de 7.60 a 8.50; íd. matadero, de 5.10 a 7.

VENTAS DE HOY

Anasagasti Juan—
189 capones matadero G. Belgrano pesos 7.

Ardohain Miguel—
271 capones matadero C. Suárez, pesos 11; 128 capones id. íd. 8.60.

Ruben Cesário y Zubiaurre—
107 ovejas matadero Argerich, pesos 8.70; 45 corderos id. id. 6.50.

Podestá y Cía.—
100 ovejas matadero Prieto, pesos 10.60; 119 coredros id. id. 5.10.

Abello y Cía. S.—
350 capones Frigorífico Realicó, pesos 9.80; 99 corderos lanares matadero id. 6.50.

Cuzué Alzaga y Cía.—
40 ovejas matadero Monsalvo pesos 16.30; 60 id. Frigorífico íd. 13.

Devoto y Cía. Tomás—
88 corderos lanares matadero Ansonia, pesos 6.10; 27 id. Frigorífico id. 8; 20 ovejas matadero id. 15.10; 30 íd. id. 12.10; 51 id. íd. 8.80; 20 íd. íd. 11.20; 22 corderos lanares Frigorífico Banderdló 8.05; 49 íd. matadero id. 7.

Chapar y Cía. Juan—
225 borregos matadero Q. Quemu, pesos 6.00.

Dodds y D. D. Ramsay—
140 ovejas matadero M. Quinto, pesos 18.50; 150 id. id. 15.20.

Velaz y Cía. Angel—
80 capones Frigorífico Calfucurá pesos 14.20; 20 ovejas matadero id. 12.60.

Bellocq e Hita—
40 capones Frigorífico S. Ignacio pesos 16; 260 capones id. id. 14.70; 20 id. d. Balcarce 15.50; 7 íd. d. 15.50; 129 ovejas íd. id. 15; 43 ovejas id. íd. 12.50.

Goñi e hijo Ignacio—
28 capones Frigorífico Quemún pesos 14; 12 ovejas id. íd. 14; 28 corderos

CASA VACCARO

ESTABLECIDA EN EL AÑO 1883

Para el cambio general de moneda y la compra y venta de acciones y títulos de renta nacionales, provinciales y extranjeros. Es la casa más recomendada de la República.

SEVERO VACCARO

Av. de Mayo 646 — Buenos Aires

Guía comercial de LA EPOCA

R. A. Mercado, comisiones, A. de Mayo 840

HOTELES

GRAN HOTEL ESPAÑA, Av. de Mayo 902|56

MADRID HOTEL, Av. de Mayo 1137

BIARRITZ HOTEL, Rivadavia y Callao

ROTISERIAS

PETIT SAVOY. Callao 147

SASTRERIAS

GABRIEL BONOMI, Rivadavia 1727

DENTISTAS

Dr. JULIO TELLO. Av. de Mayo 1346

GARAGES

"EL MOLINO", Rivadavia 1760, U. T. 4050 L.

ABOGADOS

Dr. Luis C. García. — Avenida de Mayo 769. — U. T. 3090 Avenida. — De la sección Tribunales de LA EPOCA.

lanares id. 8.30; 90 capones Frigorífico id. 15; 89 ovejas íd. íd. 14.

Calvo Nicolás A.—

258 capones Frigorífico Santo Domingo pesos 13.50; 90 ovejas matadero íd. Salta 17.60; 150 íd. íd. 14.50; 110 íd. íd. 12.

Arzeno Hnos. Fto. B.—

98 ovejas Frgorífico 3 Algarrobos, pesos 9.50; 101 capones íd. íd. 9.50..

Gabino Rodríguez—

149 ovejas matadero Quequen, pesos 16; 18 capones Frigorífico id. 13.50; 22 ovejas íd. íd. 12.50; 30 íd. matadero íd 14; 27 id. id. 11.50; 91 íd. íd. 12; 48 corderos id. /id. 5.

Arancet y Cía. Pedro—

101 borregos Frigorífico Lecueder pesos 6; 20 íd. matadero íd. 6.80.

Lanús Florencio y A. E.—

55 capones Frigorífico G. Madariaga, pesos 11.50; 39 borregos d. íd. 7.40; 10 borregos matadero id. 5.50.

Salaberry y Bercetche—

170 capones Frigorífico R. Otero, pesos 12.30; 19 ovejas matadero id. 11; 26 íd. íd. Magdala, 8.50; 41 capones Frigorífico Quequen, 13.30; 25 corderos id. íd. 7; 183 íd. matadero id. 5; 14 capones íd. Necochea, 13.30; 20 ovejas id. id. 16; 54 ovejas id. id. 12,50; 12 corderos Frigorífico id. 7:20; 19 íd. id. 5; 29 corderos matadero Casey, 7.50; 72 id. id. 6.20; 27 ovejas id. R. Otero, 12 79 corderos id. id. 4.80; 33 corderos id. América, 7.50; 162 íd. íd. 6.50; 180 capones Frigorífico Invernadas, 11.40; 131 ovejas matadero íd. 12; 48 corderos Frigorífico id. 7; 16 capones id. Monsalvo 18; 184 íd. id. 15.

Velaz y Cía. Angel—

197 corderos matadero Vilela pesos 7.30; 13g capones id. id. Pipinas 8; 106 íd. íd. 8; 197 corderos id. id. 5.20.

Mihura Hermanos—

14 capones invernada Entre Ríos pesos 9.50; 42 ovejas matadero id. 11.50; 20 íd. Frigorífico íd. 8.50; 13 capones íd. íd. 11.50; 29 corderos íd. íd. 7.60; 10 id. matadero íd. 6.50.

Urtazun hijo Martín—

271 corderos lanares Frigorífico La Larga, pesos 8.50; 99 capones íd. íd. 16; 141 ovejas id. id. 15.50.

Luro Hermanos—

70 ovejas Frigorífico Quequen, pesos 15.50; 426 íd. íd. 13.30; 32 corderos matadero id. 7; 366 id. matadero id. 5.70; 395 íd. íd. 4.20.

Bourdier Fernando—

101 capones Frigorífico C. Seré pesos 9; 184 ovejas matadero id. 10; 44 corderos id. íd. 6.

Saturnino M. de Hoz—

118 capones Frigorífico Macedo pesos 11.60; 26 ovejas matadero id. 13.20; 50 capones íd. íd. 11.80.

Iraizoz Suc. de Martín—

217 capones Frigorífico R. Otero, pesos 13.50; 198 id. id. Bosch, 12.80; 33 id. id. R. Otero, 11.80; 20 ovejas matadero id. 14; 16 id. Frigorífico id. 12.70; 109 borregos íd. id. 6.80; 70 id. id. 6; id. Balcarce 4.70.

Apheca y Cía. Juan—

427 borregos Frigorífico Discouville pesos 8.20; 20 íd. matadero id. 6.80; 79 corderos íd. Pico, 7; 59 id. id. 6.40; 74 ovejas íd. íd. 14.50.

Videla Hermanos

13 capones Frigorífico V. de la Plaza pesos 11.50; 37 ovejas matadero id. 12.30 77 corderos Frigorífico id. 9; 14 id. matadero íd. 7.10; 36 borregos Frigorífico Videla, 17.30; 11 id. invernada id. 5.60.

Lanusse P. y A.—

46 capones Frigorfico Necochea, pesos 13; 50 ovejas matadero id. 14.20; 25 id. íd. Pico, 16; 111 id. id. 12; 73 capones Frigorífico Necochea, 11.50; 113 ovejas matadero id. 12.?; 83 ovejas matadero id. Necochea. 12.50; 110 corderos id. Bosch, 5.60; 73 id. id. 5; 66 id. id. 4; 17 ovejas id. Q. Quemu, 12.20; 65 corderos Frigorífico id. 8; 212 id. matadero íd. 6.80; 200 capones Frigorífico íd. ovejas matadero id. 12.50; 27 corderos 13.30; 23 capones id. id. 10.50; 24 id. id. 3.50; 58 id. id. M. Cazón 6; 16 íd. Frigorífico id. 7.30; 15 id. matadero íd. 6.50; 1023 borregos invernada G. Cerri. 7,50; 71 caposes id. id. 9.20; 373 boregos íd. íd. 8.50; 246 io íd. 7.50; 242 id. id. 8.50.

MARITIMAS

MAREA Y VIENTO

Desde las 6 hasta las 9 a. m. de hoy según el semáforo del Riachuelo:

6 a. m., 21 pies, 4 pulgadas; viento N. O.

7 a. m., 22 pies; viento N. O.

8 a. m., 21 pies, 4 pulgadas; viento N. O.

9 a. m., 21 pies, 4 pulgadas; viento N. O.

VAPORES ESPERADOS

Británico Yorkmoor, de B. Blanca con carga.

Francés Italia, de Marsella con carga.

Griego Sócrates, de Río de Janeiro en lastre.

Italiano Porto de Alessandretta, de Rosario a cargar.

Norteamericano Dochra, de Nueva York con carga.

Británico Funstall, de Rosario a cargar.

Norteamericano Panamán, de Nueva York con carga.

Británico San Patricio, de Tampico, con petróleo.

Id. Romford de Rosario a cargar.

Id. Sagama River, de Liverpool con carga.

Argentino Reformer, de Campana con carga.

Barca ruso Fahrwoht, de la rada, con carga.

Id. noruega Clyde, de la rada con lastre.

Id. íd. Philadelphia, de la rada en lastre.

Id. íd. Edenside, de la rada en lastre.

VAPORES A SALIR

Francés Liger, para Burdeos con pasajeros y carga.

Griego Costas, para Cette con carga.

VAPORES DE LOS RIOS

Llegaron:

Ciudad de Montevideo, de Montevideo.

Golondrina, de Gualeguaychú.

Salen:

Londres, para Salto y escalas, salió a las 3 p. m.

Ciudad de Montevideo, para Montevideo, sale a las 10 p. m.

LINEA DE LA COSTA SUD

Presidente Mitre, en ésta saldrá el 22 para Río Gallegos y escalas.

Presidente Quintana, de ésta para Deseado y escalas, salió el 8.

Camarones, de Río Gallegos para ésta, llegó a San Julián.

Unión, en ésta, para Patagones, sale el 13.

Libertad, en Paranaguá, salió el 11 para ésta.

Atlántico, para Punta Arenas y escalas, salió el 29, llegó a Río Gallegos.

Bolivia, en ésta.

Argentino, de ésta, para Ushuaia y escalas, salió el 8, llegó a Madryn.

Pellegrini, en San Antonio.

Porvenir, en Rosario, sale hoy para Santos.

Asturiano, de Punta Arenas para ésta, salió el 4, llegó a Camarones.

LINEA DEL BRASIL

Roma, en Río de Janeiro.

Toro en ésta.

Independencia en ésta.

Benjamín, de Rosario para Santos, salió el 10.

Juanita, en San Francisco.

Pomona, en Porto Alegre.

Perú, en Montevideo.

Vaquillona, es ésta.

POSICION DE LOS VAPORES DE PASAJEROS DE LA MALA REAL INGLESA

Araguaya, de Liverpool para ésta, salió el 1.o.

Amazon, de ésta para Liverpool, salió el 27.

Demerara, de La Plata para Londres, salió el 25.

Desna, de Liverpool para ésta, salió el 24.

Darro, de Liverpool para ésta, salió el 17.

Deseado, de Liverpool para ésta, salió el 3, llegará el 14 de diciembre.

Drina, en Liverpool.

DE LA NELSON LINE

Highland Piper, en Londres.

Highland Rover, de La Plata para Londres, salió el 29 de noviembre.

Highland Pride, de La Plata para Londres, salió el 8.

Highland Laddie, en ésta, saldrá el 19 de La Plata.

Highland Corrie, de Londres para ésta, salió el 30 de noviembre.

Highland Scot, de La Plata para Londres, salió el 14.

Highland Gleen, de Londres para ésta, salió el 23, de Vigo el 27.

Highland Loch, en ésta, saldrá el 16 de La Plata.

DE LA LINEA PINILLOS

Catalina, de ésta para Barcelona, salió el 9.

Balmes, de ésta para Barcelona, salió el 25.

Valbanera de ésta para Barcelona, salió el 9.

Cádiz, en Barcelona.

DE LOS TRANSPORTES MARITIMOS

Pampa, en Marsella.

DE LA SUD ATLANTIQUE

Sequana, de Burdeos para ésta, salió el 2.

Garonna, de ésta para Burdeos, salió el 10, de Río de Janeiro el 19.

Samara, en Burdeos.

Liger, en ésta, saldrá hoy para Burdeos.

Amiral Latouche Treville, de Burdeos para ésta, salió el 19.

Amiral Nielly, en Burdeos.

Italie, de Marsella, esperado hoy.

DEL LLOYD SABAUDO

Tomaso di Savoia, de Génova para ésta, salió el 5.

P. di Udine, salió el 6 para Génova.

DE LA TRASATLANTICA ESPAÑOLA

León XIII, en Bilbao, saldrá el 14 para ésta.

P. de Satrústegui, en ésta saldrá el 15.

Reina Victoria Eugenia, de ésta para Barcelona, salió el 2.

Infanta Isabel de Borbón, de Barcelona para ésta, salió el 4.

TRANSATLANTICA ITALIANA

Garibaldi, de ésta para Génova, salió el 13.

Cavour, en Génova, salida suspendida hasta nuevo aviso.

DEL LLOYD ITALIANO

Indiana, es Génova.

Cordova, en Génova, requisado por el Gobierno Italiano.

Luisiana, salió el 4 para Génova.

Ravenna, de ésta para Génova salió el 7.

DE LA VELOCE

Savoia, en Génova.

Toscana, de Génova para ésta, salió el 20.

DEL LLOYD REAL HOLANDES

Frisia, en Amsterdam.

[illegible] en Amsterdam.

Hollanda, en Amsterdam, salió el 6 para ésta.

Zeelandia, de Amsterdam para ésta, salió el 8, esperado mañana.

DE LAMPORT Y HOLT

Byron, en ésta, saldrá el 14 de diciembre para Nueva York.

Vasari, de La Plata para Nueva York, salió el 16.

Vauban, en Nueva York.

Vestris, de Nueva York para ésta, salió el 25.

Verdi, de La Plata para Nueva York, salió el 30 de noviembre.

Voltaire, en Nueva York.

ENTRADAS Y SALIDAS DE BUQUES DE ULTRAMAR HABIDAS EN EL PUERTO DE LA CAPITAL DESDE LAS 8 A. M. DE AYER HASTA LAS 8 A. M. DE HOY:

Británico Thessaly, de Rosario, en el dique 1 a cargar.

Id. Highland Laddie, de Londres, en el dique 4 con pasajeros y carga.

Argentino Magallanes, le Paranaguá, en el dique 1 con carga.

Barca noruego Margarita, de la rada en el dique 1 en lastre.

Id. íd. Sirus de la rada, en el dique 1 en lastre.

Británico El Cordobés, para La Plata a cargar.

Norteamercano Macona para Nueva York con carga.

MOVIMIENTO HABIDO EN EL PUERTO DE LA CAPITAL EN EL DIA DE AYER:

Descargaron en dársenas y diques, 14 vapores; en el Riachuelo, 11.

Cargaron en dársenas y diques, 28 vapores; en el Riachuelo, 7.

GIROS OTORGADOS HOY

Sirius, dique 1 sección 2.a, a cargar, por 13 días.

Sócrates, Boca sección removido, a descargar, por 3 días.

Tunstatt, dique 1 sección 2.a, a cargar, por 9 días.

María Luisa, dique 3 parte este, a cargar, por 4 días.

L. Kruse, Barracas frente a Moxey, a descargar, por 7 días.

La Perouse, Barracas frente a la barraca Puerto, a descargar, por 31 días.

Romford, dique 2 elevadores, a cargar, por 8 días.

Fahrwohl, Boca en 2.a del buque Alphild, a descargar, por 30 días.

M. Fluminense, dársena norte, sección 6.a, a cargar, por 3 días.

Comercio Libre, Boca frente a la calle Necochea a carga, po 5 días.

E. Cawell, dique 2 elevadoes, a cargar, por 6 días.

H. Loch, dock sur, a embarcar, por 4 días.

C. P. Maurizzio, dique 2 parte este, a cargar, por 5 días.

Philadelphia, dique 3 parte este, a cargar, por 13 días.

Dochra, dique 2 sección 1.a, a descargar, por 15 días.

Magallanes, dique 1 sección 1.a, a descargar, por 3 días.

Guajara dique 3 sección 1.a, a descargar, por 3 días.

P. de Satrústegui, dique 4 sección 6.a, a descargar, por 8 días.

VAPORES CON CORRESPONDENCIA A SALIR

Día 14: Byron, llevará correspondencia para Brasil, Venezuela, Antillas, Cuba, México, Japón, Centro y Norte América a las 8 a. m. sin alcance.

Día 15: P. de Satrústegui, llevará correspondencia para Brasil, Australia, Nueva Zeelandia, Sud Africa, Canarias, Suiza; Grecia; Egipto; Italia; Dinamarca; Rusia; Suecia: Noruega; Holanda; Francia; Gran Bretaña; Portugal y España, a las 8 a. m. sin alcance.

Día 15: Zeelnadia, llevará correspondencia para Brasil, Italia, Suiza, Grecia, Egipto, Francia, Gran Bretaña, Bélgica, Dinamarca, Rusia, Scecia, Noruega y Holanda, a las 2 p. m. sin alcance.

Día 16: Highland Laddie, llevará correspondencia para Dinamarca, Rusia, Noruega, Holanda, y Gran Bretaña, a las 8 a. m. con alcance hasta las 7 p. m.

ESPECTACULOS

TEATROS

OPERA. — Malvaloca.

VICTORIA. — La señorita Tralala.

SAN MARTIN. — Marina — El dúo de la Africana.

APOLO. — Pepito y Pepita — El distinguido ciudadano.

BUENOS AIRES. — El debut de la piba — Ya llegó el dulce de leche — La cena de los gaviones — El tren de las 5.20.

AVENIDA. — Alma de Dios — Los cadetes de la reina — El sol de España.

COMEDIA. — La corte de Faraón — De sangre roja — El tren de lujo.

NACIONAL. — ¡Que 'o vachaché!... — El manicomio — (Estreno del concurso), El derecho de matar — Servicio postal.

MARCONI. — Core infame.

MAYO. — Trío Banch, Carelli, Los Cardelli, Eulalia La Plana, Colón, Naná y Cocó, Lorenzo Piris, Mary-Bracco, Julia Gámez, Carelli, Trío Falco.

MODERNO. — El bueno de Guzmán—Las bribonas — (Estreno) ¡Lo que está bien, está bien!...

VARIEDADES. — Noche de Reyes — El pollo Tejada — La casa de Quirós.

VARIEDADES Y CIRCOS

CASINO (Maipú 336). — Hoy: Grandes atracciones. — Exito Charlene et Charlene, Los tres Zoes, Los feroces leones amaestrados, Les Jercolis, Welk et Mith, perros amaestrados, Mimí de Orleans y toda la compañía. — Entrada general 1 $.

ROYAL THEATRE (Corrientes 835). — La revista del amor — Gran bazar nacional — Diviérteme a Paulina.

PABELLON DE NOVEDADES (Corrientes y Bermejo). — Variado programa con atracciones y dramas nacionales.

FRONTON BUENOS AIRES (Córdoba 1130) — Hoy a las 9, a beneficio de la Sociedad Conferencia de San Vicente de Paul de San Juan Bautista, dos partidos de pelota a cesta: 1.o a 30 tantos entre Lucio y Américano contra Ugarte y Rodríguez; 2.o a 40 tantos entre Egea, Machín y Latatu contra Sánchez Trecet y Navas.

TEATRO DE LA PRINCESA (Suipacha 456). — Todos los días tarde y noche, grandes secciones de cine y números de variedades. Espectáculo para familias. Hoy debut de la notable tonadillera española Elena Arnosi. Exito completo de Angeles de Granada, Trío Teruel, La Marquesita, Sitalu y Eva Principe. Películas, estrenos, canciones y bailes nuevos todos los días. Platea con entrada $ 0.30. Desde el jueves tres únicas secciones de tarde a las 4.30, 5.20, 6.20, a los precios de costumbre. De noche cuatro secciones.

REAL DE SAN CARLOS. — El domingo 17 de diciembre, a las 10 de la mañana en punto, saldrá de la Dársena Sud el espléndido vapor "París", para la gran excursión familiar al Real. Almuerzos campestres en el bosque del Real. Teatro de variedades para familias, gratis. Espaciosos salones de juegos con grandes reformas. Tranvías gratis. Baños de mar. Precio del boleto de ida y vuelta, con comida gratis al regreso $ 7 moneda nacional. Niños, mitad de precio. Regreso a las 7.15 p. m. En el mes de diciembre se inaugurará el servicio diario al Real, saliendo el vapor a las 6.30 p m., para regresar a la 1 de la mañana.

PISCINA LAS ROSAS (Avenida Alvear y Bustamante). — Abierto todos los días de 8 a 12 a. m. y de 3 a 9 p. m. — Espléndida y grandiosa piscina. Capacidad de 2.000.000 de litros de agua. Renovación de 200.000 litros de agua por hora. Waterchute, trampolín y demás aparatos de natación. Baños y ropa 1 $. Abonos de 12 baños, con ropa, 10 $.

Tranvías que conducen a la Piscina: 35, 36, 38, 63. Con combinación, 10, 11, 15, 56, 58, 59.

PANORAMA DE LA BATALLA DE SALTA (Carlos Pellegrini y Corrientes). — Interesante vista panorámica que reproduce el histórico episodio de la Batalla de Salta ejecutándose durante la exhibición el grandioso poema, sinfónico original del maestro Pavanelli. — Espectáculos por secciones desde las 10 a 12 m., de 2 a 6 y de 8 a 11 p. m., Entrada general, $ 0.50. Niños y militares, $ 0.25.

PARQUE JAPONES (Callao y Paseo de Julio). — Temporada de verano. Abierto todos los días de 2 de la tarde a 12 1|2 de la noche. Fuegos artificiales, bandas de música y 100 diversiones variadas al aire libre. Sensacional exhibición de 2 interesantes fenómenos: "La mujer oso" y "La media mujer". De gran éxito "Disco de la Risa" atracción de continua hilaridad. Todos los días debuts en el Teatro Romano. — Entrada todos los días de tarde, $ 0.50 con un vale gratuito para el Teatro, menores de 10 años, $ 0.30 con teatro gratis. Entrada todos los días de noche, $ 1 con 2 vales gratuitos, uno para el Teatro y una diversión. Menores de 10 años, $ 0.30 con teatro gratis.

SKATING RINK L'AIGLON (Florida 148) — Patinaje sobre ruedas. — Tres secciones diarias.

ESMERALDA (Esmeralda 453). — Función todos los días, tarde y noche: Variado programa. Orquesta dirigida por el maestro E. Manfredi.

PALAIS DE GLACE. — Patinaje sobre hielo. — Paseo de la Recoleta. — Todos los días.

EXCURSIONES. — Viajes de recreo a las islas del Delta, con el vapor Rivadavia, exclusivamente para excursiones.

SKATING RINK LAS ROSAS (Avenida Alvear y Bustamante). — Patinaje sobre ruedas. Tres secciones diarias: Mañana, de 9 a 12, tarde de 3 a 5.30 y noche de 9 a 12. Días de moda: domingos y feriados de tarde, y martes y viernes de noche. Lecciones gratis. Grandes concursos. — Entrada 0.50 $.

CINEMATOGRAFOS

EMPIRE THEATRE (Corrientes y Maipú) — Civilización.

PALACE THEATRE (Corrientes 757). — Pathé Journal 371, El enfermizo, Un buen partido.

SELECT (Suipacha 482). — Hoy función tarde y noche: La fiera de Fox, Su derecho maternal, Nueva York pasado y presente.

SPLENDID THEATRE (Santa Fe 1848).— Cabiria.

LAVALLE (Lavalle 921). — Hoy función tarde y noche: New York pasado y presente.

ELECTRIC PALACE (Lavalle 836). — El que triunfa, El canto de la Sirena, Pathé Journal 367.

PETIT PALACE (Libertad 976). — Hoy: El enfermizo, Un buen partido, Pathé Journal 371.

SMART PALACE (Corrientes 1279|1283).— Amazona enmascarada, Carmencita, Víctima de su propia venganza.

BOLIVAR (Bolívar 1032). — Hoy función tarde y noche: Variado programa.

REAL CINE (Esmeralda 425|429). — Conciertos sinfónicos. — La dama de la cinta de terciopelo, El gran guignol. La tragedia de un rey.

GENERAL BELGRANO (Cabildo 2165). — Variado programa con estrenos.

CINEMATOGRAFO CALLAO (Callao 27).— Variado programa con estrenos.

CINE TUCUMAN (Tucumán 82?). —Hoy. Labios silenciosos.

THE AMERICAN PALACE (Córdoba y Callao). — Variado programa con estrenos.

BIOGRAFO NUEVO (Cangallo 1040). — Todos los días grandes estrenos. Función tarde y noche: Espectáculo altamente moral para familias.

SELECT BUEN ORDEN (Bernardo de Irigoyen 1521). — Todos los días grandes estrenos. Espectáculo por secciones. Selecta orquesta. Función tarde y noche.

BIOGRAFO CENTRO SUD (Belgrano 1816) Variado programa con estrenos.

MAJESTIC THEATRE (Lavalle 889). — Variado programa con estrenos.

GRAN CINE RADIUM N.o 3 (Rivadavia 2970) — Variado programa con estrenos.

BIJOU SALON (Pueyrredón 905). — Hoy Variado programa con estrenos.

DON JUAN DE GARAY (Garay 2467). — Variado programa con estrenos.

CRYSTAL PALACE (Corrientes 1550). — Variado programa con estrenos.

CINE OPERA (Corrientes 846). — Hoy: Variado programa con estrenos.

DE LAS FAMILIAS (Cabildo y F. Lacroze) Variado programa con estrenos.

MUNDIAL PALACE (Belgrano 1280). — Variado programa con estrenos.

VELEZ SARSFIELD (Rivadavia 5343).— Variado programa con estrenos.

GRAN SALON ALMAGRO Rivadavia 1380. Variado programa con estrenos.

CINE NUEVO (Cangallo y C. Pellegrini)— Variado programa con estrenos.

CINE GENERAL URQUIZA (Guanacache 5354). — Variado programa con estrenos.

CINE MODERNO (Corrientes 920). — Variado programa con estrenos.

CINE PARC (Santa Fe y Thames). — Variado programa con estrenos.

MIGNON PALACE (Juramento 2143). — Variado programa con estrenos.

CINE OPERA (Corrientes 848). — Hoy: Variado programa con estrenos.

CINE COVEN GARDEN (Santa Fe 2341)— Variado programa con estrenos.

TEATRO "9 DE JULIO" Bauness 2522 (Villa Urquiza). — Biógrafo y atracciones.

IMPERIAL (Cangallo 771). — Hoy, función tarde y noche: Variado programa.

BANCOS

BANCO DE LONDRES Y RIO DE LA PLATA. — Buenos Aires, Bartolomé Mitre 39. — Barracas al Norte, Montes de Oca 701. — Once, Pueyrredón 301. — Santa Fe 2122. — Bernardo de Irigoyen 1138. — Boca, Almirante Brown 1159.

Abona por año	Papel	Oro
Por depósitos en cuenta c.	sin int.	sin int
Id. a la vista, con libreta.	sin int.	sin int.
Id. íd. a plazo fijo de 3 meses	3 o|o	1 o|o
Id. íd. a plazo de 6 meses.	3 1|2 o|o	1 o|o
Por depósitos en Caja de Ahorros hasta 10.000 $ papel, después de 60 días.	3 „	sin int
Cobra por año		
Por adelantos en c. cte.	8 o|o	8 o|o

Depósitos en Caja de Ahorros se reciben en las siguientes sucursales: Once de Septiembre, calle Santa Fe, calle Bernardo de Irigoyen, Boca y Barracas.

Buenos Aires, abril 1.o de 1916. — James Dey, Barry Scott gerentes.

BANCO ESPAÑOL DEL RIO DE LA PLATA. — Casa matriz en Buenos Aires, Reconquista número 200.

Capital subscripto	$	100.000.000.—m|n
Capital realizado	„	98.0?.880.— „
Fondo de reserva	„	47.9?.176.12 „
Prima a cobrar	„	1.1?.472.— „

Sucursales:

En el exterior: Barcelona, Bilbao, Coruña, Génova, Hamburgo, Londres, Madrid Montevideo, con una agencia París, Río de Janeiro, San Pablo, San Sebastián, Valencia y Vigo.

En el interior Adolfo Alsina, Bahía Blanca, Balcarce, Bartolomé Mitre, Concordia Córdoba, Dolores, La Plata, Lincoln, Lomas de Zamora, Mar del Plata, Mendoza, Mercedes, (Buenos Aires), Mercedes, (San Luis) 9 de Julio, Pehuajó, Pergamino, Posadas, Rafaela, Rivadavia, Rosario con una agencia Salta, Salliqueló, San Juan, San Nicolás San Pedro, Santa Fe, Santiago del Estero, Tres Arroyos, Tucumán y Villaguay.

Agencias en la capital:

Número 1, Pueyrredón 185; núm. 2, Almirante Brown 1422; núm. 3, Vieytes 2000; número 4, Cabildo 2027; núm. 5, Santa Fe 2201 núm. 6, Corrientes 3200. núm. 7, Entre Ríos 1145; núm. 8, Rivadavia 6902. núm. 10, Bernardo de Irigoyen 1600; núm. 11; Caseros 2965; núm. 12, Charcas 1357; núm. 15, Bernardo de Irigoyen 364; núm. 16, Reconquista y Paseo de Julio.

Corresponsales directos en todos los países.

Abona por depósitos en moneda legal

En cuenta corriente	Sin interés
A 30 días	1 1|2 o|o
A 60 días	2 „
A 90 días	3 „
A mayor plazo	convenc.
Depósitos a premio con libreta desde 10 $ moneda nacional hasta 10.000 $ después de 60 días	4 o|o
Cobra:	
En cuenta corriente	8 o|o
Descuentos generales	convenc.

El Banco se ocupa de toda clase de operaciones bancarias en general. — Buenos Aires, octubre 1.o de 1916.—Elías D. Arambarri, gerente general.

BANCO FRANCES DEL RIO DE LA PLATA. — Reconquista 157, Buenos Aires. — Sucursales: Rosario de Santa Fe y Bahía Blanca. Corresponsal en París, Banque Argentine et Francaise, 85, Boulevard Haussman 85.

Abona por año, oro sellado y curso legal:

Por depósitos en cuenta corriente	1 o|o	1 o|o
Id. íd. a plazo fijo de 30 días	1 1|2 „	1 1|2 „
Id. íd. a plazo fijo de 60 días	2 1|2 „	2 1|2 „
Id. íd. a plazo fijo de 90 días	3 1|2 „	3 1|2 „
Id. íd. a mayor plazo	convencional.	
Id. íd. en la Caja de Ahorro, después de 60 días	4 o|o	4 o|o
Cobra:		
Por adelantos en cuenta corriente	9 o|o	9 o|o

Descuentos de pagarés y letras convencional.

Todas las operaciones bancarias, Emisión de giros y cartas de crédito. Transferencias telegráficas.

Títulos, Cobranzas de cupones y valores.

Administración de propiedades. Colocaciones hipotecarias por cuenta de terceros.

Servicio especial de giros postales franceses y remesas de fondos a los movilizados. — La Dirección.

VINOS TOMBA

BLANCO Y TINTO

DE MESA, PUROS Y EXCEPCIONALES

LAS FAMILIAS PUEDEN COMPARARLO CON CUALQUIER VINO EXTRANJERO.

SI SU ALMACENERO NO LO TIENE, PIDALO POR CARTA O POR TELEFONO A

COLOMBO, TELLERIA y Cía

UNICOS REPRESENTANTES

Bmé. MITRE 376 - Buenos Aires

CASA IRIBARNE

COCHERÍA

CALLAO 416

Carruajes — Automóviles — Servicio fúnebre

TELÉFONOS: Unión Telefónica 620 Libertad. / „ „ 994 „ / Cooperativa Telefónica 51 Central.

La casa no tiene sucursal

Automóviles y carruajes para paseo

SERVICIOS FUNEBRES

IRIBARNE y Cía.

Casa central: TACUARI 344

TELEFONOS: U. Telef. 446 y 1618

Libertad—Coop. 652 Central

NO CONFUNDIR

AVISOS FUNEBRES

NICOLASA ARMELLA (Q. E. P. D.) Falleció el 11 de diciembre de 1915, confortada con los auxilios de la santa religión. — Sus sobrinos Felipe Burgos, María y Carmen Mealla, sus nietos y demás deudos invitan a sus relaciones a acompañar los restos de la extinta al cementerio del Oeste, hoy martes 12 a las 3 p. m. Se ruega no enviar coronas. Casa mortuoria, Callao 418. El duelo se despedirá por tarjeta. Nota: Carruajes en la casa Iribarne, Callao 41. 2|391v12Dic.

ELVIRA ACHAVAL DE NORRIS (Q. E. P. D.) Falleció el 11 de diciembre de 1916, confortada con los auxilios de las santa religión. — Sus hijos Arturo, Rodolfo, Ernesto, Jorge, Alberto y Pablo Dillón, su hija política Clarina G. de Dillón, sus nietos Jorge y Roberto Dillón y demás deudos invitan a sus relaciones a acompañar los restos de la extinta al cementerio del Norte, hoy martes 12, a las 4 p. m. El duelo se despedirá por tarjeta. Unica invitación. Se ruega no enviar coronas. Casa mortuoria, Zapata 85. Nota: Caruajes en la casa Iribarne. Callao 416. 2|392v12Dic.

JERONIMA LANDACHE (Q. E. P. D.) Falleció el 11 de diciembre de 1916. — Su hermano político Antolín Beraza, su prima Eustasia Madariaga y demás deudos invitan a sus relaciones a acompañar los restos de la extinta al cementerio del Oeste, hoy martes 12 a las 3 p. m. Se ruega no enviar coronas. El duelo se despedirá por tarjeta. Casa mortuoria, San Juan 402. Nota: Carruajes en la empresa Iribarne y Cía., Tacuarí 344. 2|390v12D.

JOSE MANUEL IGLESIAS. — (q. e. p. d.) — Falleció el 11 de diciembre de 1916. — Sus padres Manuel Iglesias y Rosa Fraga de Iglesias, su hermanito Alfredo, su abuelo José Fraga, su tío Juan Fraga y demás deudos invitan a sus relaciones a acompañar los restos del extinto al cementerio del Oeste, hoy martes 12 del corriente, a las 3 p. m. Se ruega no enviar coronas. El duelo se despedirá por tarjeta. Casa mortuoria, San Juan 1470. Carruajes en la empresa Iribarne y Cía., Tacuarí 344. Tacuarí 344. 2|387v12Dic.

MISAS Y FUNERALES

SANTIAGO TREBINO (Q. E. P. D.) Falleció el 12 de diciembre de 1915. — Sus hermanos y demás deudos invitan a sus relaciones al funeral que se celebrará por el descanso de su alma en la parroquia de Belgrano, mañana miércoles 13, a las 10 a. m. Favor que se agradecerá. El duelo se despedirá por tarjeta.

JOSE F. AYLLON (Q. E. P. D.) Falleció el 26 de agosto de 1916.— RAMONA C. DE AYLLON (Q. E. P. D.) Falleció el 12 de Julio de 1911. — La familia invita a sus relaciones al funeral que se celebrará en la iglesia de San Nicolás de Bari, mañana miércoles 13 a las 10 a. m. Se agradecerá. El duelo se despedirá por tarjeta.

MICAELA BALLESTER DE PARATCHA (Q. E. P. D.) Falleció el 14 de diciembre de 1915, confortada con los auxilios de la santa religión y la bendición papal. — Sus hijos, hermanos, hermanos políticos, nietos, bisnietos, sobrinos y demás deudos invitan a sus relaciones a la misa que por el eterno descanso de su alma se oficiará el jueves 14 de diciembre a las 9.30 a. m. en la iglesia parroquial de San Martín. Favor que agradecerán.

RODOLFO CASARES (Q. E. P. D.) Falleció el 13 de diciembre de 1915. — Su esposa Eloísa Torres Aguero de Casares, su señora madre Catalina S. de Casares, sus hermanos, su abuela Dolores U. de Casares, su señora madre política María Teresa C. de Torres Aguero, hermanos políticos y demás deudos invitan a sus relaciones al funeral que en sufragio de su alma se rezará en la iglesia de San Miguel Arcancal mañana miércoles 13 de diciembre, a las 11 a. m. Favor que se agradecerá.

Doctor BARTOLOME GALIANO q. e. p. d.—Falleció el 26 de noviembre de 1916, confortado con los auxilios de la santa religión.—Su esposa, Nicolasa Aztiria de Galiano; su hijo, Raúl César; su señora madre política, Carmen G. de Nieva; sus hermanos, Virginia G. de Coletti, doctor Juan José, Clotilde G. de Planes y María Antonia; sus hermanos políticos, sobrinos, primos y demás deudos, invitan a sus relaciones al funeral que por el eterno descanso de su alma se celebrará en la iglesia de San Nicolás de Bari, el miércoles 13 del corriente a las 11 a. m.—Favor que agradecerán.—El duelo se despedirá por tarjeta.

JUAN BOLLINI, q. e. p. d. — Falleció el 13 de diciembre de 1915 — CLARA PEIRANO DE BOLLINI, q. e. p. d.—Falleció el 7 de agosto de 1913.—Sus hijos, Juan C., Clara B. de Marini, Isabel N., Fernando R., Humberto y Nélida V. de Bollini; sus hijas políticas, hermanos, nietos, sobrinos y demás deudos, invitan a sus relaciones al funeral que en sufragio de sus almas se celebrará en la iglesia de San Miguel, el 13 de diciembre, a las 10 a. m. — El duelo se despedirá por tarjeta. — Favor que agradecerán.

JOSE DE MARCO, q. e. p. d.— Falleció el 9 de diciembre de 1915.—Su esposa María Puricelli de de Marco; sus hijos, Raúl, Ada y Elena; sus hermanos Cayetano y Emilia; sus hermanos políticos, Ana P. de Trueba, Pedro Puricelli, capitán de fragata Manuel R. Trueba y Mercedes T. de Puricelli; sobrinos, primos y demás deudos, invitan a sus relaciones al funeral que por el eterno descanso de su alma se celebrará el miércoles 13 del corriente, a las 10.30, en la iglesia de Nuestra Señora del Socorro.—Favor que agradecerán.—El duelo se despedirá por tarjeta.

PROFESIONALES

ABOGADOS

Dr. FRANCISCO BEIRO
TALCAHUANO 287 U. T. 976 Libertad

Estudio de los doctores
José María Sáenz Valiente y Andrés Ferreyra (hijo)
Abogados
Lavalle 1378 U. T. 4240, Libertad

Dr. VICENTE C. GALLO
Estudio: Avenida de Mayo 1411
U. T. 665 (Libertad)

Dr. FERNANDO SAGUIER
Estudio: Florida 440
U. T. 6087 (Avenida)

Dr. HIPOLITO LEYS
Estudio: Lavalle 930. U. T. 3608 (L.)

Dr. DOMINGO E. SALABERRY
Defensa 188

Dr. PEDRO A. FOX
Estudio: B. Mitre 754

Dr. LEONARDO PEREYRA IRAOLA
Estudio Florida 880 U. T. (Av.)
Esmeralda 1212, U. T. 1521 (Juncal)

Dr. JULIO A. ROJAS
Estudio Uruguay 546, Dpto. 3. — U. T. 1955, (Libertad).

L. BOUSQUET y Cía.
Asuntos judiciales, Cobranzas a comisión. Cangallo 521, Esc. 19.

LUIS F. MAGALDI
Agrimensor nacional
Estudio: San Martín 142, Escr. 37
de 10 a 11 y de 4 a 5

DENTISTAS

Dr. MIGUEL ELKIN
Cirujano dentista. — Consultas de 9 a 11 y de 2 a 6. Chacabuco 409.

MEDICOS

ANALISIS — LABORATORIO Y FARMACIA — Abierto Día y Noche
SUIPACHA 477 — U. T. 318 Libertad — DOCTORES NELSON

Doctor PICCININI
Especialista en enfermedades secretas: gastro intestinales y piel. — Consultas de 11 a 12 a. m. y de 2 a 5 p. m. Consultas 5 pesos, aplicaciones del 914, 20 $. — Corrientes 1211.

Dr. A. C. REBUFFO
Enfermos de los ojos
Consultas de 10 a 11 y 2 a 6 p. m.
Bmé MITRE 1036

Dr. A. NOCETI
Enfermedades de los ojos y prescripción de anteojos. De 1 a 6 p. m.
MAIPU 535

Dr. MARTIN M. TORINO
Médico cirujano. Enfermedades crónicas e internas. Ha trasladado su escritorio a ARENALES 1640. Consultas de 1 a 3.

Dr. E. G. FIGUEROA
Afecciones intestinales, estómago y abdominales, tratamiento especial de las hemorroides. — Santa Fe 1273. De 4 a 6 de la tarde.

Dr. JULIO E. NEUMEIER
Médico del Hospital de Niños. Enfermedades de niños; ha trasladado su consultorio a Tucumán 1647, de 1 a 3, excepto los jueves. U. T. 7385, Libertad.

Dr. ENRIQUE E. MANSON
Médico del Hospital Rivadavia. Señoras, Partos y Cirugía abdominal. — Consulta de 2 a 4. Montevideo 927. — Director del Sanatorio Althabe, Crispo y Manson de la calle Estados Unidos 1038.

REMATES

CASARES Hnos. y DIEHL

130 TOROS DURHAM EN LUIS María Saavedra— 130 toros Durham puros por cruza de 2, 2 1|2 y 3 años a campo procedentes de los más acreditados establecimientos del país, se rematarán

El viernes 15 de diciembre, a las 2.30 p. m.. en nuestras instalaciones situadas sobre la estación Luis María Saavedra (capital federal).

Comisión, 6 o|o a cargo del comprador.

Pedidos de local y otros informes en nuestra casa, Sarmiento 357.

Próximamente detalles completos. — Casares Hnos y Diehl.

2|357 v dic. 14

DIEGO A. THOMAS

Cangallo 462, U. T. 5336 Avda.

JUDICIAL. — EN LA CIUDAD DE Quequen 97.218 m. c. (129.624 v. c.) a tres cuadras de la estación del F. C. sección D del Ejido de la ciudad. Quinta N.o 32 del plano oficial. Mide según títulos 47.232 m. c. Linda al NE. con quinta 29, al SO. con la 36, al SE. con la 33 y al NO. con la 31. Está cercado en todo su perímetro con alambrados de 4 hilos liso y uno de púa. Quinta 29 del plano oficial. Mide 49.986 m. c. según títulos; linda por el NE. con la quinta 32, por el SO. con la 32 al SE. con la 30 y al NO. con la 28, todo cercado con alambrados de cuatro hilos liso y uno de púa, menos una pequeña parte al frente que es de alambre tejido con puerta del mismo material. En esta quinta existe una buena casa habitación compuesta de vestíbulo, 2 dormitorios, terraza, sala, comedor, cocina y cuarto de baño. Tiene, además, dos molinos a viento con tanques de 5000 y 10.000 litros de capacidad y un tanque australiano de 50.000, con cañerías de riego para el jardín. 150 árboles frutales, 100 rosales, 50 parras chicas, 200 pinos eucaliptus y otras plantaciones. Tasación 33.803.80 pesos. Base, 22.535.20 $ m|n.

El martes 12 de diciembre a las 3 de la tarde, en mi escritorio, calle Cangallo 462.

Venta ordenada por el señor Juez Dr. Arturo Seeber, secretaría del señor Juan M. Cabrera, en el juicio doña Margarita y doña Julia Giannetti, contra el concurso de don Alfredo V. Fernández y otro, sobre cobro hipotecario. Seña, 8 por ciento y a cuenta de precio y 2 por ciento de comisión. Por más datos, a la secretaría de referencia o al escritorio del martillero.

Buenos Aires, 25 de noviembre de 1916 Juan M. Cabrera, secretario.

2|317 v Dic. 12

Pedro J. Galíndez

JUDICIAL. — EN VICENTE LOPEZ F. C. C. A. Finca construída con materiales elegidos, sobre la estación del Ferrocarril, en un terreno compuesto de dos fracciones señaladas con los números 114, 113 y 112 de la manzana 53. La 1.a mide 20 m. 18 de frente al O. por 132 m. 47 de fondo por el N.. 127 m. 5 por el S. y 21 m. 59 en el contrafrente E. Linda al O., calle en medio al S., calle pública, al N., con el lote 113 y al E., con el río. La 2.a mide 37 m. 33 de frente al O., por estar unidos: por 142 m. 50 al N., 132 m. 47 al S., y 39 m. 94 en su contrafrente E. Linda al O., camino del bajo. por el fondo con el río, por el N. con el lote 111 y por el S., con el 114. El edificio, consta de un gran salón, dos habitaciones, despensa, dos cocinas, 4 w. c., con lavatorios y una gran terraza de 120 metros. Orden del doctor Campos, en el juicio que tramita por la secretaría del señor Fernández, con el N.o 143 (folio).

El domingo 17 de diciembre, a las 5 p. m. en la misma. Base, $ 21.666.67 moneda nacional, o sea las 2|3 partes de la tasación. Seña, 8 o|o. Comisión, 2 o|o. Informes, Victoria 480. — Pedro J. Galíndez.

2|351 v. Dic. 16.

Giménez Zapiola, Panelo y Cia.

JUDICIAL — Luzuriaga, entre Suárez y Miravé. A una cuadra de la estación inicial de la Compañía General de Ferrocarriles de la Provincia de Buenos Aires. A dos de la estación Sola, a una y dos cuadras de las venidas Vélez Sársfield y Alcorta y del Instituto Bacteriológico. Barrio de edificación moderna, con buen servicio de tranvías, calle adoquinada. Medidas: 92m60 de frente, 84m28 en su costado NE. y 46m65 en el costado SO. que es una línea quebrada. Superficie total: 1.877.28 metros cuadrados. Base retasada: $ 19.711.44, o sea $ 7.88 los 75 decímetros cuadrados. Por orden del señor juez de primera instancia doctor Pedro V. Meléndez, secretaría del doctor Arrotea Molina, a propuesta de partes, en el expediente Votta, Solari y Cía. contra doña Luisa Spangemberg de Vieyra.

El *domingo 17 de diciembre*, a las 5.15 en el mismo. El terreno será entregado con adoquinado pago. 8 o|o a cuenta de precio y 2 o|o de comisión, en efectivo.— Giménez Zapiola, Panelo y Cía., Florida 239.—Narciso Arrotea Molina.

2|369 vdic17

JORGE N. WILLIAMS

JUDICIAL — CAMPO EN SANTA FE —751 hectáreas, 08 áreas, 08 centiáreas. A tres leguas al sur de la ciudad de Santa Fe, a 800 metros de la estación San Agustín, del ferrocarril Central Argentino, y a 3000 de Santo Tomé, situado entre las vías del ferrocarril de Santa Fe y ferrocarril Central Argentino, que lo limitan por dos costados. Campo apto para todo cultivo, y especialmente para alfalfa, prestándose, por su proximidad a Santa Fe, para quintas de hortalizas, etcétera. Alambrado en su perímetro, dividido en cuatro potreros, dos molinos a viento con tanques australianos y bebederos y agua muy buena de pozos perforados hasta 18 metros.

Linda al norte con Jesús Casales. Luis Vida y Luis Maure; al este, la vía del ferrocarril de Santa Fe al Rosario; al oeste, B. Fruto; al noroeste, la vía del ferrocarril Central Argentino, y al sur, Domingo Comas.

Base de venta, $ 95.454.55 ($ 42.000 oro).

El martes 19 de diciembre, a las 4 de la tarde, en mi salón, San Martín 195. Orden del señor juez doctor Bunge, secretaría doctor Rawson, en el juicio a que se refiere el expediente número 3336, folio 231. 8 o|o de precio en calidad de seña; 2 o|o de comisión.

Nota: El que resulte comprador podrá constituir una hipoteca en oro sellado hasta el 80 o|o del precio de venta, y por una suma que no exceda del equivalente en oro de 95.000 pesos, con el interés del 7 o|o anual y por un plazo hasta ocho años, con amortizaciones de 10 o|o cada año, y demás condiciones que estipule la sociedad prestamista. En este caso, la escritura deberá otorgarse dentro de los 60 días de la fecha del remate, ante el escribano que la sociedad designe. Planos en San Martín 195. — Jorge N. Williams. 2|338 cdic18

AYARRAGARAY SCHINDLER GOWLAND

En Villa Sauze, (F. C. O.)

(Partido de Gral. Villegas)

EL JUEVES 28 DE DICIEMBRE

A LA 1 P. M.

5000 vacunos 5000

Por informes a nuestro escritorio, Lavalle 757, Buenos Aires. Oportunamente detalles.

2|362 v. Dic. 27.

CASAL Hnos.

JUDICIAL — En el Delta del Paraná, jurisdicción de la provincia de Buenos Aires. Parte de la isla "La Poderosa", inmediata a las Tres Bocas y al Club Delta Argentino, sobre la margen derecha del Río Capitán. Se compone de 1 hectárea, 93 áreas y 16 centiáreas de tierra excelente y poblada, con montes de sauces, álamos, etc. Figura en el plano especial con el número 4, y linda al NO. con el Río Capitán; al SE. con el lote 3; al O. Lázaro Rompani y al NO. el lote 5.

Tasación $ 1.287.72 m|n. Base: 2|3 partes, $ 858.48 m|n.

El día lunes 18 de diciembre, a las 3 de la tarde, en nuestro hall de ventas, Avenida de Mayo núm. 634. Orden del señor juez doctor Colombres a propuesta de partes, en el expediente que lleva el núm. 353 del libro de entradas y que tramita por la secretaría Rocha. Exigiremos el 8 o|o a cuenta de precio y el 2 por ciento de comisión. — Casal Hnos. — Osvaldo Rocha. 2|358 vdic17

Manuel Faramiñan

JUDICIAL — PROPIEDAD CALLE Malabia 1352. El terreno mide 8 m. 66 de frente al E. por 51 m. 70 de fondo al S. y 52 m. en el N. teniendo en el contrafrente al O. 8 m. 63. total 448 m. 24 c., equivalente a 597.65 v. c. El edificio consta de tres piezas principales, otra pequeña, galpón, pozo, w. c.. etc.

BASE $ 4.000 m|n.

El Martes 19 de diciembre, a las 4 p. m., en la misma propiedad. Orden del señor juez de primera instancia, Dr. Fernando Colombres, secretaría Dr. José A. Basualdo, en el juicio sucesorio de doña Teresa Angelotti de Caso. Seña 8 o|o y 2 o|o de comisión en efectivo. Más datos en la secretaría del autorizante o en mi escritorio Florida 271. — Manuel Faramiñan. — Agustín Basualdo.

2|340 v dic 19

ANGEL COLOMBO

JUDICIAL. — MATHEU 1096, esquina Humberto I números 2395 al 2399. Casa compuesta de salón para negocio, 4 habitaciones, w. c., etc. con entrada independiente por la calle Humberto I número 2395; techos de zinc, carpintería de pino, gas, agua corriente, cloacas, adoquinado pago. A una cuadra del boulevar San Juan, tranvías al frente. Base, $ 12.000 m|n. 2|3 partes de la tasación.

El domingo 17 de diciembre, a las 4 p. m., sobre la misma propiedad, que mide: 12 metros 846 milímetros de frente al oeste sobre la calle Matheu por 12 m. 985 mm. de fondo al este y 16 m. 653 mm. de frente al sud sobre la calle Humberto I por 17 m. 045 mm. de fondo al norte.

Por orden del señor juez doctor Adolfo Casabal, a cargo interinamente del juzgado del doctor Pedro V. Meléndez, en los autos caratulados "Mantel don José" su sucesión que tramita por la secretaría del que suscribe. El martillero deberá exigir del comprador el 8 o|o a cuenta de precio.

Buenos Aires, noviembre 30 de 1916. — José Cúnco, secretario.

Otros informes, al martillero, Cangallo 770, U. T. 980 Avenida.

2|353-v. dic. 16.

CARLOS OGNIO

POR QUIEBRA. — LOTE DE TERRENO: Calle Rocamora número 4451, entre Pringles y Yatay; 8.66 metros de frente por 54.28 metros de fondo o sean 470.06 metros cuadrados, equivalentes a 626.60 varas cuadradas.

El domingo 17 de diciembre, a las 4 p. m. Base de venta $ 6.00 moneda nacional los 75 decímetros cuadrados.

Orden de venta de los síndicos liquidadores de la quiebra de los señores José Moreyra hijos y Cía., remataré este terreno bien situado, a 3 cuadras de Corrientes y 1 de Río de Janeiro, apto para levantar en él cualquier construcción de renta, adoquinado pago, títulos perfectos que se encuentran agregados al juicio de quiebra que tramita por el juzgado de comercio del doctor Juan B. Estrada, secretaría de, señor Castiarena. Seña 8 o|o y 2 o|o de comisión al comprador, todo en dinero efectivo.

2|381 v. Dic. 17.

Randle y Martínez

JUDICIAL. — EN UN SOLO LOTE. Propiedad calle Rioja números 2019 y 2021, entre Rondeau y Caseros, es decir, en la cuadra de más movimiento comercial de ese barrio. Compuesta de dos casas independientes con local para negocio al frente con vidriera y cortina metálica, una habitación, patio de mosaico y al fondo otra habitación, cocina, w. c. y otra pieza en altos. Su terreno mide 8 metros 66 centímetros de frente al Este, 23.08 fondo al Norte, 21.62 costado Sud y 8.78 en su contrafrente al Oeste. Superficie: 193 metros 55 centímetros cuadrados. Su construcción es de ladrillo en cal, techos de fierro galvanizado, tirantería de fierro y carpintería de pino. Base, $ 14.666.66 moneda legal.

El domingo 24 de diciembre, a las 5 de la tarde, sobre la misma propiedad. Orden del señor juez en lo civil, doctor Roberto Bunge, en los autos "Realini don Luis contra la sucesión concursada de don Pascual Grimaldi, sobre cobro hipotecario" que tramitan por ante la secretaría del doctor Adolfo Rawson.

Exigiremos del comprador el 8 o|o como seña y a cuenta de precio y el 2 o|o de nuestra comisión. Más datos, en la secretaría del autorizante o en nuestros escritorios, Bmé. Mitre 383. — Adolfo Rawson. 2|361 v d 23

BANCO HIPOTECARIO NACIONAL

25 DE MAYO 245 — BUENOS AIRES

N.o H.o 1742 SERIE C. H. A. 6 o|o. El Banco Hipotecario Nacional rematará en su local el MARTES 19 DE DICIEMBRE DE 1916, A LAS 12.30 P. M., la casa calle San Juan números 3357|59, entre las de Loria y Liniers, compuesta de salón para negocio por el número 3559, y oho piezas y dependencias por el número 3357. Terreno mide 8.66 metros de frente al S., por 35.88 metros de fondo.

BASE DE VENTA $ 14.700

El comprador continuará haciendo el servicio de la hipoteca originaria de $ 12.500 que reconoce la propiedad, reducida hoy a $ 11.432 con 105 milésimos y abonará en dinero el exceso sobre esta suma hasta el precio de compra. Los títulos pueden ser examinados en la oficina del Banco antes del remate. Verificado éste, no habrá lugar a reclamo. Seña 5 o|o y comisión 1 o|o que serán exigidas en efectivo en el acto del remate, el que se efectúa con sujeción a lo dispuesto en las leyes vigentes números 8172 y 9155. Por informes ocurrir Banco Hipotecario Nacional. Aviso iniciado en LA EPOCA el 5 de diciembre de 1916.

2|344 v. Dic. 19.

POR EJECUCION JUDICIAL. N.o H.o 9970, serie C. H. A. 6 o|o. — El Banco Hipotecario Nacional rematará en su local, el VIERNES 22 DE DICIEMBRE, A LA 1 DE LA TARDE, la casa calle Pillado número 820, entre las de Lobos y Monte, compuesta de dos piezas y dependencias. Terreno mide: 7.60 metros de frente al SE.; 11.10 metros de fondo en el costado NO.; 10.15 metros en el del SE. y 6.93 metros en el contrafrente al NE., o o más o menos que resulte dentro de sus muros.

BASE DE VENTA: $ 2.700

El comprador continuará haciendo el servicio de la hipoteca originaria de $ 1.760 que reconoce la propiedad, reducida hoy a $ 1.602 con 557 milésimos y abonará en dinero el exceso sobre esta suma hasta el precio de compra. Los títulos pueden ser examinados en la oficina del Banco antes del remate. Verificado éste no habrá lugra a reclamo. Seña 5 o|o y comisión 1 o|o, que serán exigidas en el acto del remate, el que se efectuará con sujeción a lo dispuesto en las leyes vigentes números 8172 y 9155. Por informes ocurrir al Banco Hipotecario Nacional.—Aviso iniciado en LA EPOCA el 5 de diciembre de 1916. 2|370v22Dic.

SUCURSAL LA PLATA

CASA EN EL PUEBLO NECOCHEA. — Préstamo N.o H.o 4067|33321, serie L, de $ 1700. El Banco Hipotecario Nacional rematará en el local de su sucursal en la ciudad de La Plata, establecida en la calle 51 número 529, el día MIERCOLES TRECE DE DICIEMBRE DE MIL NOVECIENTOS DIEZ Y SEIS, A LAS DOS Y TREINTA DE LA TARDE, una casa ubicada en el pueblo Necochea, calle Balcarce número 567, con su terreno que según el plano que se halla agregado al expediente, se designa con la letra A. y se compone de 15 metros de frente al S. E. por 50 metros de fondo, lo que forma una superficie total de 750 metros cuadrados; lindando: por su frente al S. E., con la calle Balcarce; al N. E., con la casa número 313, de la calle Rondeau; al N. O., con parte del solar número 290 y por el S. O. con el solar 287.

BASE DE VENTA $ 4.000

El comprador continuará haciendo el servicio de la hipoteca originaria de pesos 1.700 que reconoce la propiedad, reducida hoy a $ 1.541 con 909 milésimos y abonará en dinero el exceso sobre esta suma hasta el precio de compra. Los títulos pueden ser examinados en la oficina del Banco antes del remate. Verificado éste. no habrá lugar a reclamo. Seña 5 o|o y comisión 1 o|o que serán exigidas en efectivo en el acto del remate, el que se efectúa con sujeción a lo dispuesto en las leyes vigentes números 8172 y 9155. Por informes, ocurrir al Banco Hipotecario Nacional 25 de Mayo 245, (capital federal) o a su sucursal en La Plata. Aviso iniciado en LA EPOCA, el 29 de noviembre de 1916. 2|323 v. Dic. 13.

SUCURSAL LA PLATA

LOTE DE TERRENO EN EL PARTIDO DE San Vicente. Préstamo N.o H.o 4175|33889 serie L, de $ 1.800. El Banco Hipotecario Nacional rematará en el local de su sucursal en la ciudad de La Plata, establecida en la calle 51 número 529, el día MIERCOLES TRECE DE DICIEMBRE DE MIL NOVECIENTOS DIEZ Y SEIS, A LAS DOS DE LA TARDE, un lote de terreno con lo en él edificado, ubicado en el partido de San Vicente, jurisdicción de la provincia de Buenos Aires, a inmediaciones de la estación Domselaar, designado con el número 3 de la manzana K. K., compuesto de 13.798 metros 16 decímetros cuadrados; lindando al S. E., con calle sin nombre; al S. O., con el lote 4 de la misma manzana; al N. O., con el lote 1 también de su manzana y al N. E., calle en medio con la manzana H. H.

BASE DE VENTA $ 3.400

El comprador continuará haciendo el servicio de la hipoteca originaria de pesos 1.800, que reconoce la propiedad, reducida hoy a $ 1.632 con 610 milésimos y abonará en dinero el exceso sobre esta suma hasta el precio de compra. Los títulos pueden ser examinados en la oficina del Banco antes del remate. Verificado éste. no habrá lugar a reclamo. Seña 5 o|o y comisión 1 o|o que serán exigidas en efectivo en el acto del remate; el que se efectúa con sujeción a lo dispuesto en las leyes vigentes números 8172 y 9155. Por informes, ocurrir al Banco Hipotecario Nacional 25 de Mayo 245, (capital federal) o a su sucursal en La Plata. Aviso iniciado en LA EPOCA, el 29 de noviembre de 1916. 2|324 v. Dic. 13.

SUCURSAL MENDOZA

POR EJECUCION JUDICIAL. — PROPIEDAD rural en el departamento San Rafael, distrito Atuel, con superficie de 100 hectáreas, 7.996 metros, 83 decímetros cuadrados. Préstamo N.o H.o 512|16274, serie C. H. A. 6 o|o de $ 130.000. El Banco Hipotecario Nacional rematará en el local de su sucursal en la ciudad de Mendoza, establecida en la calle Rivadavia N.o 165, el día MARTES VEINTE Y SEIS DE DICIEMBRE DE MIL NOVECIENTOS DIEZ Y SEIS, A LAS NUEVE DE LA MAÑANA, una propiedad ubicada en el departamento San Rafael, distrito Atuel a 30 cuadras, más o menos, al sur de la estación Negro Quemado, del F. C. B. A. P., con superficie de 100 hectáreas, 7.996 metros, 83 decímetros cuadrados, conteniendo: 91 hectáreas 3.464.67 metros con viña francesa frutal; 8 hectáreas 7.674.41 metros con afalfa y el resto de 6.857.75 metros plantado de árboles frutales. Los cultivos anteriormente detallados, se encuentran abandonados y en mal estado de conservación. La propiedad tiene derecho de agua para toda su extensión y riega por el canal Izuel, derivado lel Río Atuel. Sus límites son: al norte, con calle pública, frente a sucesión Sotero Arizú, al sur, calle particular, frente a Federico Loasses; al este con Federico Loasses y al oeste, calle pública, frente a Carlos Blanco, José Castellanos y otros.

BASE DE VENTA $ 174.500

El comprador continuará haciendo el servicio de la hipoteca originaria de $ 130.000 que reconoce la propiedad, reducida hoy a $ 124.219 con 982 milésimos y abonará en dinero el exceso sobre esta suma hasta el precio de compra. Los títulos pueden ser examinados en la oficina del Banco antes del remate. Verificado éste, no habrá lugar a reclamo. Seña 5 o|o y comisión 1 o|o que serán exigidas en efectivo en el acto del remate, el que se efectúa con sujeción a lo dispuesto en las leyes vigentes números 8172 y 9155. Por informes, ocurrir al Banco Hipotecario Nacional 25 de Mayo 245, (capital federal) o a su sucursal en Mendoza. Aviso iniciado en LA EPOCA el 12 de diciembre de 1916. 2|389 v. Dic. 26.

EDICTOS JUDICIALES

Por disposición del señor juez de primera instancia en lo civil de la Capital de la República, doctor don Uladislao F. Padilla, se cita y emplaza por el término de treinta días, a contar desde la primera publicación del presente, a todos los que se consideren con derecho a los bienes dejados por, fallecimiento de don SANTIAGO CRECENZO o CRESCENZO ya sean como herederos o acreedores, para que dentro de dicho término, comparezcan por ante su juzgado y secretaría del que suscribe, a deducir sus acciones en forma, bajo apercibimiento de lo que hubiere lugar por derecho.

Buenos Aires, noviembre 9 de 1916. —Ricardo Bollini, secretario. 2|198 v. Dic. 13.

Por disposición del señor juez de primera instancia en lo civil de la Capital Federal, doctor Fernando Klappenbach, se cita. llama y emplaza por el término de treinta días a contar desde la primera publicación del presente, a todos los que se consideren con derecho a los bienes dejados por fallecimiento de don HUGO HOHL, ya sean como herederos o acreedores, para que, dentro de dicho término comparezcan por ante su juzgado y secretaría del que suscribe, a deducir sus acciones en forma, bajo apercibimiento de lo que hubiere lugar por derecho.

Buenos Aires, 6 de noviembre de 1916. — C. P. Ayarragaray, secretario.

2|217 v. Dic. 15.

Por disposición del señor juez de primera instancia en lo civil de la Capital de la República, doctor don Uladislao F. Padilla, se cita y emplaza por el término de treinta días, a contar desde la primera publicación del presente, a todos los que se consideren con derecho a los bienes dejados por fallecimiento de don ANTONIO DEVOTO ya sean como herederos o acreedores. para que dentro de dicho término, comparezcan por ante su juzgado y secretaría del que suscribe, a deducir sus acciones en forma, bajo apercibimiento de lo que hubiere lugar por derecho.

Buenos Aires, noviembre 9 de 1916. — Ricardo Bollini, secretario. 2|220 v. Dic. 15

El señor juez de primera instancia en lo civil de la Capital de la República, doctor don Roberto Bunge, ha dispuesto se cite, llame y emplace por el término de treinta días, contados desde la primera publicación del presente, a todos los que se consideren con derecho a los bienes dejados por don ESTEBAN ANTONIO GARIBALDI, ya sean como herederos o acreedores, para que dentro de dicho término cmparezcan a deducir sus acciones en forma, por ante su juzgado y secretaría del que suscribe, bajo apercibimiento de lo que hubiere lugar por derecho.

Buenos Aires, noviembre 16 de 1916. — Manuel A. Marini, secretario.

2|234 v. Dic. 17.

Por disposición del señor Juez de Comercio de esta Capital, Dr. Felix Martín y Herrera, se hace saber que se han presentado solicitando convocatoria de acreedores "Delgado y Cía" designándose la audiencia del día 18 de Diciembre del corriente año a la una p. m. para que tenga lugar la junta de verificación de créditos, la que se celebrará en la sala de audiencia del juzgado. — Agustín N. Matienzo, secretario, Palacio de Justicia, 6.o piso, sobre Lavalle. — Buenos Aires, Noviembre 25 de 1916. 2|335 v dic.14

Por disposición del señor juez de primera instancia en lo civil de la Capital de la Nación Argentina, doctor Adolfo Casabal, se hace saber a los acreedores del concurso de los cónyuges FEDERICO RODRIGUEZ ANIDO y MATILDE CARBALLEDA de RODRIGUEZ ANIDO, por el término de quince días, contados desde la primera publicación del presente, la distribución de fondos formulada por la sindicatura, con el apercibimiento de que, sino lo observan dentro de dicho término, será aprobado por el juzgado.

Buenos Aires, noviembre 28 de 1916. — Enrique A. Peña, secretario.

2|336 v. Dic. 15.

El señor juez de primera instancia en lo civil de la Capital de la República, doctor Pedro V. Meléndez, ha dispuesto se cite, llame y emplace por el término de treinta días, contados desde la primera publicación del presente, a todos los que se consideren con derecho a los bienes dejados por MARIA o ANA MARIA CAVICCHIA DE RICCIO o RILLO, ya sean como herederos o acreedores, para que dentro de dicho término comparezcan a deducir sus acciones en forma, por ante su juzgado y secretaría del que suscribe, bajo apercibimiento de lo que hubiere lugar por derecho. Igualmente ha dispuesto se cite, llame y emplace a don FILOMENO DI MARCO, para que tome la intervención que corresponde en este juicio a su hijo ALBERICO o ALBERINO DI MARCO, bajo apercibimiento de darse intervención al señor Defensor de Ausentes.

Buenos Aires, noviembre 30 de 1916. — José Cúneo, secretario. 2|350 v. Dic. 31.

POR DISPOSICION DEL SEÑOR JUEZ DE comercio de la capital doctor don Alberto Estrada, se hace saber por el término de oho días a los acreedores del concurso formado a don Juan L. Dasso, que se encuentra de manifiesto en secretaría el estado de distribución de fondos de dicho concurso.— Buenos Aires, diciembre 7 de 1916.—Ricardo S. Curutchet, secretario.

2|366v15Dic.

Por disposición del señor juez de comercio doctor Alberto Estrada, interinamente a cargo del juzgado del doctor Eduardo M Naón, se hace saber a los acreedores del concurso de VIOLA CIPRIOTA y Cía., por el término de ocho días, contados desde la primera publicación del presente, que se ha presentado por el síndico un proyecto de distribución provisorio que se encuentra de manifiesto en secretaría, por igual término a los efectos del art. 119 de la ley 4156.

Buenos Aires, diciembre 7 de 1916. — J. Arturo Aguilar, secretario. 2|385 v. Dic. 19

CONVOCATORIAS

COMPAÑIA ANGLO-ARGENTINA DE ELECtricidad (Sociedad Anónima). — Segunda Convocatoria. — No habiéndose depositado el número suficiente de acciones para que pudiera celebrarse la asamblea general ordinaria, convocada para el día 30 de noviembre p. c., se cita a los señores accionistas por segunda vez a la asamblea que tendrá lugar el día 16 de diciembre de 1916, a las 4 p. m., en la sede social, calle Esmeralda número 188, para tratar la siguiente

ORDEN DEL DIA:

1.o Lectura y aprobación de la Memoria y Balance correspondientes al décimo Ejercicio, terminado el 31 de julio de 1916, con informe del Síndico.

2.o Distribución de las utilidades del décimo Ejercicio.

3.o Elección de cuatro Directores Titulares por dos años.

4.o Elección de dos Directores Suplentes por dos años, y en caso de ser nombrado titular uno de los Directores Suplentes elegir un Director Suplente más por un año.

5.o Elección de un Síndico y un Síndico Suplente.

6.o Designación de dos accionistas para que en representación de los demás aprueben y firmen el acta de esta asamblea.

Se previene a los señores accionistas que según el artículo 30 de los Estatutos, para obtener el boleto de entrada a la asamblea, es necesario depositar las acciones o los certificados que acrediten la propiedad de las mismas, hasta tres días antes de la fecha fijada para la asamblea, en las oficinas de la Compañía, calle Esmeralda 188.

Buenos Aires, noviembre de 1916. — El Directorio. 2|322 v. Dic. 14.

AVISOS VARIOS

"LA MERCANTIL"

Es la que adelanta más dinero sobre prendas de empeño.

886 - LAVALLE - 886

Banco El Hogar Argentino

Avenida de Mayo 886

Tiene propiedades en venta con facilidades de pago, en esta capital y pueblos suburbanos.

MATRIMONIO DESEA ENCONTRAR otro, para tomar departamento módico de 3 a 4 piezas, de Callao al Once. Dirigirse a la administración de este diario.

HOMBRE PARA CUALQUIER TRABAJO se ofrece, sin pretensiones, dirigirse por carta o personalmente, Malabia 1379.

ESPLENDIDO LOTE DE TERRENO en Martínez F. C. C. A., a 3 cuadras de la estación, mide 30x60, todo alambrado en tejido de 1.30 m., una pieza, pozo de balde y muchos árboles frutales. Venta al contado. Ocurrir Publicidad LA EPOCA. Avenida de Mayo 769.

LICITACIONES

Ministerio del Interior

DIRECCION GENERAL DE CORREOS Y TELEGRAFOS

Llámase a licitación pública por el término de treinta días, para la provisión al correo y al telégrafo de formularios, libros, útiles y materiales durante todo el próximo año de 1917. Por el detalle y pliego de condiciones ocurrir de 11 a. m. a 6 p. m. a la dirección administrativa de correos y telégrafos, calle Corrientes núm. 415 (2.o piso), en cuyo local se recibirán y abrirán públicamente las propuestas el 16 de diciembre próximo venidero, a las 2 1|2 p. m.

Buenos Aires, 16 de noviembre de 1916. — El jefe de la Dirección Administrativa. — M. J. Carlés.

2|223-v-dic. 15

Ministerio de Agricultura de la Nación

Llámase a licitación por el término de 30 días, a contar desde la primera publicación de este aviso, para la provisión de artículos y materiales de imprenta, litografía, encuadernación y útiles de escritorio necesarios durante el año 1917, de acuerdo con el pliego de condiciones que está a la disposición de los señores proponentes en los Talleres Gráficos del Ministerio de Agricultura, calle Córdoba 552 (Pasaje).

Tendrá lugar el día 20 de Diciembre próximo, a las 3 p. m., en la subsecretaría de Agricultura, Florida 524, 1er piso.— Buenos Aires, Noviembre 15 de 1916 — El subsecretario. 2|209 v dic. 14

Ministerio de Agricultura de la Nación

DIRECCION GENERAL DE INMIGRACION

Llámase a licitación pública por el término de treinta días desde la fecha, para los siguientes servicios: separadamente durante el próximo año 1917. I.o Provisión de carne de vaca al Hotel de Inmigrantes de la capital II.o Provisión de pan; III.o Provisión de verduras; IV.o Provisión de carbón de piedra y coke; V.o Provisión de víveres secos. Las propuestas, que serán abiertas en el despacho de la Dirección General de Inmigración el día 14 de Diciembre, a las 4 1|2 p. m., en presencia del Escribano General de Gobierno y una Comisión compuesta por el Subsecretario del Ministerio, el Director General de Inmigración y un Contador Fiscal de la Contaduría General de la Nación, deberán presentarse de conformidad con el pliego de condiciones que está a disposición de los interesados en la Secretaría de la Dirección (Dársena Norte), todos los días hábiles, de 1 a 4 p. m. — Buenos Aires, Noviembre 15 de 1916. — Arsenio E. Córdoba, subdirector general de inmigración. 2|235 v dic. 17

Consejo Nacional de Educación

LICITACION

Llámase a licitación pública por el término de quice días, dada la urgencia del caso, para la provisión de los muebles y útiles necesarios en las escuelas dependientes del consejo durante el año 1917 según detalle y pliego de condiciones que los interesados podrán consultar en la oficina de suministros todos los días hábiles de 12 a 6 p. m. a excepción de los sábados que podrán hacerlo de 9 a 12 m. Las propuestas serán abiertas en presencia de los interesados que concurran al acto el día viernes 22 del presente a las dos de la tarde y solo se tomarán en cuenta las que se presenten de acuerdo con lo que al respecto establecen las leyes de sellos y contabilidad. — El secretario general.

2|369-v-dic. 22

ADUANA DE LA CAPITAL

AVISO DE LICITACION

Llámase a licitación por el término de (30) treinta días a contar de la fecha, para la provisión de 4.000 carátulas para manifiestos generales y 15.000 para archivar documentos, que utilizará la Sección Registros para el ejercicio de 1917, de acuerdo con el pliego de condiciones que se encuentra a disposición de los interesados en el despacho del suscrito.

Las propuestas serán abiertas en presencia del escribano general de Gobierno y de los concurrentes al acto el día 18 de diciembre próximo, a las 3 p. m.

Buenos Aires, noviembre 18 de 1916. — Fdo: Juan Carlos Passo, secretario general. 2|273-v-dic. 17

POLICIA DE LA CAPITAL

En los meses de diciembre próximo, marzo junio y setiembre de 1917, tendrá lugar en el despacho del señor jefe de la división administrativa de la policía de la capital, las licitaciones en remate público para la provisión de forrajes y pasto para cama con destino a la manutención de la caballada de policía, durante el primero segundo, tercero y cuarto trimestre del referido año.

Se fija el 21 de diciembre próximo y el 15 de los demás meses arriba indicados, a las 3 p. m. para que tenga lugar el acto y si esta fecha coincidiera con día domingo, fiesta o feriado, la licitación tendrá lugar el primer día hábil subsiguiente.

La licitación se verificará en acto público, ante el escribano general de gobierno e interesados que concurran. Pliego de condiciones en la división administrativa, Moreno 1550.

Buenos Aires, 20 de noviembre de 1916. 2|275-v-dic. 22

POLICIA DE LA CAPITAL

El día 21 de diciembre del corriente año a las 3.30 p. m. y 4 p. m. tendrá lugar en el despacho del señor jefe de la división administrativa, la licitación pública para racionamiento de detenidos y tropa de bomberos, respectivamente, durante el año 1917, de acuerdo con el pliego de condiciones que se encuentra a disposición de los interesados en dicha división. — Buenos Aires, 20 de noviembre de 1916.

2|274-v-dic. 22

Intendencia Municipal de la Capital

CONTRIBUCION DE PAVIMENTOS

Se cita a los propietarios de los inmuebles situados con frentes a las calles Gaona entre Zamudio y Fray Cayetano, Gaona entre Zamudio y Sud América, Gaona entre Fray Cayetano y Sud América, para que concurran a la oficina recaudadora a fin de abonar las cuentas que le corresponden por el afirmado construído últimamente al frente de sus propiedades.

Se hace presente a los interesados que los que no concurran a abonar sus cuotas antes del 15 del corriente, incurrirán en la multa que determina la ley respectiva sobre afirmados.

Buenos Aires, diciembre 12 de 1916. 2|393 v. Dic. 19.

Intendencia Municipal de la Capital

Llámase a licitación para proveer de artículos de almacén a los Hospitales Municipales durante el primer semestre de 1917. Tendrá lugar el día 14 del corriente a la 1.30 p. m. El pliego de condiciones puede consultarse en la Oficina de Licitaciones. — Buenos Aires, diciembre 5 de 1916. 2|341 v dic. 14

Intendencia Municipal de la Capital

Llámase a licitación para la provisión de maíz y afrecho hasta el 31 de marzo de 1917. Tendrá lugar el día 14 del corriente, a las 3 p. m. El pliego de condiciones puede consultarse en la Oficina de Licitaciones. — Buenos Aires, diciembre 5 de 1916. 2|342 v dic. 14

Intendencia Municipal de la Capital

Llámase a licitación pública para el día 15 del corriente a las 3.30 p. m., para la provisión de libros e impresos necesarios a las reparticiones municipales durante el año 1917; de acuerdo con el pliego de condiciones que puede consultarse en la oficina de licitaciones. — Exp. 41710-I-1916. Diciembre 5 de 1916. — El Secretario. 2|349|dic. 14

Intendencia Municipal de la Capital

Llámase a licitación para proveer de artículos de fideería a los hospitales municipales, durante el 1er. semestre de 1917. Tendrá lugar el día sábado 16 del corriente, a las 10 y 30 a. m.

El pliego de condiciones puede consultarse en la oficina de licitaciones. Buenos Aires. diciembre 7 de 1916. 2|355 v. Dic. 16.

Intendencia Municipal de la Capital

CEMENTERIO DE FLORES

Habiendo vencido el término del arrendamiento de las sepulturas, ubicadas en los tablones 11, 12, 13, 14, 15, 16, 17, 18 y 19, sección 5.ª; 15 traza provisoria 31, 32, 33, 34 y 35, sección 7.ª; 21 y 22 traza provisoria de la sección 8.ª y el nicho número 103, sección 2.ª, serie 2.ª del cementerio de Flores, se hace saber a las personas que tengan deudos allí depositados, que si en el plazo de treinta días a contar desde la fecha de la presente publicación no se presentaran a practicar su renovación, se procederá a exhumar los cadáveres y colocarlos en el osario general. — El secretario. — Buenos Aires, noviembre 21 de 1916. 2|253-v. dic. 20

Intendencia Municipal de la Capital

Llámase a licitación para la provisión de artículos de talabartería, durante el primer semestre de 1917. Tendrá lugar el día 18 del corriente a las 2 y 30 p. m. El pliego de condiciones puede consultarse en la oficina de licitaciones. — Buenos Aires, diciembre 9 de 1916. 2|368-v-dic. 17

Intendencia Municipal de la Capital

CONTRIBUCION DE PAVIMENTOS

Se cita a los propietarios de los inmuebles situados con frente a las calles: Gaona, de Bella Vsta hoy Gral. Donato Alvarez a Trelles, y de Trelles a Terrero, para que concurren a la oficina recaudadora a fin de abonar las cuentas que les corresponden por el afirmado construído últimamente al frente de sus propiedades.

Se hace presente a los interesados que el primer servicio semestral vence el 15 de Diciembre próximo y los que no concurran dentro de la fecha indicada incurrirán en la multa que determina la ley respectiva sobre afirmados. — Buenos Aires, Diciembre 9 de 1916.— El Jefe.

2|379 v. dic. 16

Intendencia Municipal de la Capital

Llámase a licitación para la provisión de hierros y aceros, durante el primer semestre de 1917. Tendrá lugar el día 19 del corriente a las 2 y 30 p. m. El pliego de condiciones puede consultarse en la Oficina de Licitaciones. Buenos Aires, diciembre 10 de 1916.—

2|380 v. Dic. 18.

INFORMACIONES DE ÚLTIMA HORA

Servicio telegráfico del Exterior

(De la Agencia Havas y de nuestros corresponsales)

Alemania propone la paz

Iniciará las gestiones inmediatamente

NUEVA YORK, diciembre 12. — Radiograma de Berlín, vía Sayville, recibido a las 10.28 de la mañana, dice que Alemania y sus aliados propusieron hoy comenzar inmediatamente las negociaciones de paz.

INGLATERRA

Declaraciones de Henderson

LONDRES, diciembre 12. — El laborista Henderson, miembro del nuevo consejo superior de guerra, hablando ayer en Londres, declaró lo siguiente:

"Deseo poner a todo el mundo en guardia contra el peligro de una paz prematura. Soy un vivo partidario de la paz, pero es necesario que la paz que deseamos todos nos ponga definitivamente al abrigo de una nueva catástrofe. Que los norteamericanos y los neutrales hagan todos los esfuerzos necesarios para constituir una liga de las naciones que se unirían para imponer el principio del arbitraje, y yo los apoyaré gustoso, pero no ahora. Estamos en guerra. Las conversaciones sobre paz, mientras tengamos contra nosotros un enemigo poco escrupuloso, correrían el riesgo de provocar la renovación de toda la lucha. Una paz en el estado en que se encuentran Bélgica, Francia, Servia y Rumania, es imposible. No queremos una paz poco honrosa, sino una paz duradera, permanente y basada sobre los derechos y el honor de las naciones.

FRANCIA

El presupuesto militar y el socialismo

PARIS, diciembre 12. — En la cámara de diputados, durante la discusión del presupuesto militar, el diputado socialista Brizon provocó un violento tumulto y unánimes protestas, declarando que los franceses deberían cesar la guerra, cuyo fin es asegurar a Rusia la posesión de Constantinopla.

Toda la cámara lo apostrofó y votó su exclusión temporaria.

Nuevo grupo de acción nacional

Su constitución en el senado

PARIS, diciembre 12. — En el senado se creó un nuevo grupo de acción nacional, el cual comprende ya 40 miembros de todos los partidos.

El objeto de este nuevo grupo es controlorear la eficaz conducción de la guerra.

Los cambios en el gobierno

PARIS, diciembre 12. — Los cambios que se proyectaron hacer en el seno del gobierno no son aún conocidos.

PARTE OFICIAL FRANCES

PARIS, diciembre 12. — Se dió esta tarde a la publicidad el siguiente comunicado oficial:

En la región al norte de Lassigny, ayer al final del día, después de un vivo bombardeo, los alemanes atacaron las trincheras de la orilla este del bosque Des Loges. Nuestros tiros de barrida dispersaron el ataque. Algunas fracciones enemigas sentaron pie en nuestros elementos avanzados, siendo expulsadas después de un combate con granadas de mano. Nuestra línea quedó completamente restablecida.

Hubo el acostumbrado cañoneo en el resto del frente.

ITALIA

Las subsistencias

ROMA, diciembre 12. — Un decreto que acaba de aparecer somete al control del gobierno el consumo de carne.

A partir del 1.º de enero el comité central establecerá el número de animales que deberán ser muertos en cada provincia.

Los días jueves y viernes estará prohibida la venta de toda clase de carne.

La venta de aves será limitada a tres días por semana.

Se tomaron medidas para que no les falte carne a los enfermos.

ESTADOS UNIDOS

Transporte norteamericano encallado

NUEVA YORK, diciembre 12. — El transporte norteamericano Sumner, procedente de Colón, con numerosos pasajeros militares y civiles, encalló debido a la neblina en las costas de Nueva Jersey.

Hasta ahora no se sabe de ninguna víctima.

Las noticias de las gestiones de paz

El gobierno de la Unión no hará comentarios

WASHINGTON, diciembre 12. — El presidente M. Wilson recibió la noticia alemana de que los teutones solicitaron negociar la paz.

En la casa Blanca se declara que no se hará ningún comentario hasta que se sepa la acogida que hacen los aliados a las proposiciones teutonas.

Los Estados Unidos trasmitirán estas proposiciones a los aliados apenas las reciban.

Las proposiciones de paz

Conferencia con los representantes de los países neutrales

ENTREGA DE UNA CARTA

NUEVA YORK, diciembre 12. — Un radiograma recibido hoy de Berlín por vía Sayville, de carácter oficioso publicado por la "Oversea News Agency", anuncia lo siguiente:

El canciller del imperio señor Betbmann Holweg conferenció esta mañana sucesivamente con los representantes de Estados Unidos, España y Suiza, es decir, de los estados que han aceptado la protección de los intereses alemanes en los países enemigos.

El canciller les transmitió una nota pidiéndoles la llevaran a conocimiento de los gobiernos que se hallan en guerra con Alemania.

El canciller leerá esta nota hoy ante el Reichstag, convocado especialmente.

La nota susodicha propone en nombre de las cuatro potencias centrales entrar inmediatamente en negociaciones para celebrar la paz.

Estas proposiciones contienen tales bases de negociaciones que, según su firme modo de creer son apropiadas para establecer una paz de larga duración.

Los gobiernos de Austria Hungría, Turquía y Bulgaria transmitieron simultáneamente notas idénticas y se comunicaron igualmente con la Santa Sede y con otras potencias neutrales.

ESPAÑA

Discusiones en la Cámara

MADRID, diciembre 12. — La cámara de diputados aprobó el número de fuerzas de mar y tierra para el año próximo.

Después, el congreso discutió la elevación del sueldo al clero rural.

Las derechas apoyaban el proyecto, las izquierdas lo combatían y la mayoría estaba dividida.

Puesto el asunto a votación, ésta fué ganada por el gobierno, pero por escasa mayoría.

Aproximación intelectual y económica

MADRID, diciembre 12. — El duque de Alba ha hecho un llamamiento a numerosas personalidades para crear comités permanentes de aproximación intelectual y económica entre España y Francia.

BRASIL

RIO DE JANEIRO, diciembre 12. — A los fuertes calores ha seguido una persistente lluvia que continúa en la mañana de hoy.

La temperatura ha mejorado sensiblemente.

—Por el ministerio de relaciones exteriores ha sido extendido un decreto procediendo a trasladar al vicecónsul en Georgetown para Yokohama. El titular Américo dos Santos ha sido ascendido así, a cónsul.

Para llenar la vacante de vicecónsul en Yokohama se designa al canciller del consulado en Nueva York, Víctor Ferreira da Cunha, y a su vez la de éste por el antiguo auxiliar del mismo consulado, señor George William Chester.

—En breve la Sociedad Nacional de Agricultura someterá al juicio del gobierno el proyecto de su miembro, coronel Augusto Leivas, sobre la creación de un Banco Panamericano.

El capital de la nueva institución se constituiría con un préstamo y se liquidaría luego mediante el servicio de una emisión de cédulas hipotecarias.

—En breve se iniciará en Pelotas, estado de Río Grande del Sud, la construcción de un importante frigorífico.

El Banco Pelotense ha abierto la suscripción del capital para esa obra.

El presidente de la república, doctor Wenceslao Braz, resolvió enviar un mensaje al congreso informándole de la resolución que ha adoptado frente al conflicto político de Matto Grosso, que como se sabe pretende liquidar dando el apoyo de las fuerzas federales al vicepresidente del estado.

—En los círculos comerciales se comentan las dificultades de la licitación argentina para la importación de azúcar.

Se cree generalmente que la nueva licitación no permite la presentación de propuestas brasileñas al concurso.

—Se anuncia que el team uruguayo de football, vendrá con la comitiva del canciller Brum, para disputar con un equipo brasileño, el trofeo donado por el mismo ministro de relaciones.

CHILE

SANTIAGO DE CHILE, diciembre 12. — El diputado señor Armando Quezada ha sido elegido presidente del partido radical.

—Esta tarde se inaugurara la exposición y congreso de araucanistas. Llama la atención la prodigalidad de las labores de los indígenas. Asistirán al acto el presidente de la república y el arzobispo.

—Se celebró una conferencia entre el canciller y el funcionario peruano señor Correa, quien ha venido a estudiar si es posible la celebración de un tratado comercial entre Chile y Perú.

SANTIAGO, diciembre 12. — Los congresales están empeñados en arbitrar medios para impedir el alza del cambio internacional con objeto de fijarlo a 12 peniques.

—El pánico bursátil con motivo del alza va desapareciendo.

—Hoy las bolsas de Santiago y Valparaíso son más tranquilas.

—En Enero regresará el ministro del Uruguay, señor Otero, del viaje a Bolivia.

—El consejo de estado prestó acuerdo para que se someta al congreso la Convención entre Chile y el Uruguay sobre el ejercicio de las profesiones liberales.

—En los círculos políticos y comerciales se comenta el proyecto presentado a la cámara de diputados por el señor Subercaseaux, encaminado a impedir las fluctuaciones del cambio y el establecimiento de la Caja de Conversión a 12 peniques. En general, el gobierno está de acuerdo con las ideas del proyecto. El ministro ha declarado que la rápida alza del cambio ha creado un verdadero problema económico y fiscal.

URUGUAY

MONTEVIDEO, diciembre 12. — "El Día" aplaude la actitud del presidente doctor Irigoyen con motivo de la huelga marítima de esa.

—El senado sancionó un proyecto estableciendo que ciertos empleados públicos pueden forman parte de las mesas receptoras de votos.

—En la cámara de diputados hoy se tratarán varios proyectos sobre reorganización diplomática y convención con Chile sobre intercambio de profesores.

—La caja de ahorro y descuentos comenzó a descontar a los empleados públicos el sueldo de diciembre: el 23 del corriente descontará los sueldos de enero.

—La comisión de legislación del senado dictaminó favorablemente el proyecto de ley sobre concordato preventivo que se sancionó en diputados.

—Esta mañana llegó, acompañado de su familia, el nuevo ministro argentino ante nuestro gobierno, doctor Carlos Estrada. Fueron al puerto a darle la bienvenida el edecán del presidente de la república, el introductor de diplomáticos, el encargado de negocios de la Argentina el personal de la legación y teniente de navío Carlos Carbajal, quien cumplimentó al ministro en nombre del capitán general de puertos.

—Regresaron el comandante Mendivil y los sargentos mayores Viera y Viñas, que fueron enviados a Europa para realizar estudios en los frentes de batalla.

—Las operaciones de lanas están encalmadas, debido a que los compradores vense obligados a bajar sus ofertas en virtud de la suba de cambios, fletes y seguro de guerra. Los vendedores demostraban interés en vender. El mercado queda a la expectativa y con tendencia más bien floja.

—Se concedió permiso para desembarcar de los vapores alemanes fondeado en el puerto desde principio de la guerra, las mercaderías que tenían en sus bodegas.

—A mediodía hízose a la mar el crucero inglés "Edinburgo Castle", llegado ayer.

—Según datos que suministran los gerentes de la fábrica Meillet, incendiada el domingo, las pérdidas no pasarán de veinticinco mil pesos, pues hállanse completamente intactos los departamentos de fermentación, destilación, ácido carbónico y tanques de alcohol.

—Los diarios comentan, según su filiación, la coalición blanco riverista.

—El señor Hipólito Gallinal aceptó su proclamación de senador por Minas.

—La comisión financiera del puerto solicitó de la inspección de hacienda la investigación de ciertos hechos que llaman su atención.

—Fallecieron la señora Carmen Zas de Pérez, el señor Gabriel Zas, la señora María Core de Argentino y el señor Orlando L. Roselló.

La coalición entre blancos y riveristas. — Estado de las negociaciones. — Probable candidato a la futura presidencia. — El aumento de bancas legislativas. — Carta toratoria. — Otras noticias.

MONTEVIDEO, diciembre 12.—Como informé anteriormente, van confirmándose las negociaciones para la coalición entre riveristas y nacionalistas. El proyecto halló eco en el comité riverista a excepción de los doctores Ignacio García, Oneto Viana, Ramón Guerra, Jiménez Arechaga. Las gestiones están adelantadas, hablándose desde ya de un candidato a la próxima presidencia. Estos serían los doctores Irureta Goyena, Juan Campisteguy.

"El Día" dice: los riveristas y blancos dánse la mano y todo los une y nada los separa. "Quieren hacer entre ellos la futura presidencia para echar abajo al partido colorado, pero éste no será sorprendido".

—Gabriel Terra, publica una carta aclarando puntos sobre el proyecto de aumento de bancas.

—Hoy reúnese la comisión departamental de los riveristas para tratar el asunto de la coallción.

—En Maldonado tramítase con éxito la coalición nacionalista riverista.

—Asegúrase que el ejecutivo pedirá la reconsideración de la resolución parlamentaria sobre el monto de las dietas de la próxima legislatura para ser rebajadas.

—Viera está de acuerda con el proyecto de aumento de las bancas pero no con respecto a la supresión de oficinas y reducciones de sueldos.

—Hoy llegó el nuevo ministro argentino doctor Estrada.

La prensa saluda al distinguido diplomático.

—Esta mañana hubo un duelo entre los periodistas Carnelli y Tácito Herrera. Ignórase detalles.

—Asegúrase que se ha descubierto otra defraudación en la comisión financiera del puerto.

PROVINCIAS

BUENOS AIRES

El cuatrerismo en acción. — Actitud pasiva de la policía

ROJAS, diciembre 12. — La autoridad policial de esta localidad ha puesto en libertad a los autores y cómplices del robo de hacienda efectuado en el campo del señor Juan Toomey, sin haberles exigido el pago de los tres animales carneados. En presencia de este proceder insólito, la persona damnificada por el robo llevará una enérgica protesta al jefe de policía de la provincia.

Se pondrá, con ese motivo, en conocimiento del funcionario expresado la actitud pasiva que observan las autoridades locales en presencia del incremento que toma el abigeato. Diariamente aparecen en los callejones y propiedades particulares animales yeguarizos muertos, que han sido carneados con el propósito de usufructuar su cuero, por gente desconocida que se dedica a este comercio ilícito.

La policía no ha tomado ninguna medida para reprimir estos delitos y esta pasividad ha provocado la indignación del vecindario.

CORDOBA

Levantando cargos — Donativos para el jardín zoológico — Elogio de un diario al presidente de la república.

CORDOBA, diciembre 12. — El jefe político del departamento Cruz del Eje levanta los cargos que le había formulado el diario local "La Opinión" órgano del partido demócrata.

—La dirección del jardín zoológico sigue recibiendo importantes donaciones de los particulares, los que contribuyen al notorio empeño de la dirección por embellecer cuanto es posible el jardín.

—"La República" ocúpase en términos elogiosos para el doctor Irigoyen del criterio amplio y patriotico con que ha procedido al nombrar las personas que ocuparán altos cargos públicos.

Ecos Parlamentarios

El vicepresidente de la nación, doctor Luna, llegó hoy a las 3.15 a su despacho de la presidencia del senado.

COMISION ESPECIAL

Hasta la hora de cerrar nuestra edición, no se había reunido aún la comisión especial nombrada ayer por el senado para investigar los antecedentes del decreto del doctor Luna dejando sin efecto el que suscribiera el doctor Villanueva días antes de asumir la presidencia del senado el vicepresidente de la nación.

Se cree que será nombrado presidente el doctor Roca y como secretario deberá actuar el doctor Ocampo.

DIPUTADOS

SUBVENCION

La presidenta de la sociedad "Conferencia Damas Vicentinas" de la ciudad de Paraná, solicita que se acuerde para el año 1917 la subvención de que goza el Asilo de Ancianos, a cargo de dicha institución.

COMISION DE HACIENDA

Para mañana a las 3, está citada la comisión de hacienda para considerar los proyectos enviados por el poder ejecutivo y que han sido destinados a su estudio.

COMISIONES

El jefe de la división comisiones, señor Da Rocha, presentará a la aprobación de los secretarios, señores González Bonorino y Zambrano, el siguiente cambio de locales para las comisiones permanentes de la cámara: la de obras públicas y negocios constitucionales ocuparán los locales que tienen hasta ahora los empleados de la división secretaría en el ángulo de Rivadavia y Entre Ríos; la de agricultura al local actualmente ocupado por la de códigos y ésta en la sala ocupada hoy por la de negocios extranjeros, pasando esta última a la sala que dejará la de negocios constitucionales.

En esta forma todas las comisiones permanentes tendrán su local propio.

En cuanto a las especiales, se tratará de instalarlas en los locales de las comisiones permanentes que tengan un miembro de aquéllas.

A fin de evitar inconvenientes, los secretarios consultarán estos cambios con los presidentes de las comisiones permanentes.

Ministerio de Hacienda

RESOLUCIONES

Los señores Alberto Laffin y Cía. se han presentado al ministerio de Hacienda apelando del fallo de la Aduana de la Capital que impone una multa de dobles derechos sobre 98 rollos con 4238 kilos hilo o piolín que se manifestaron como cabo de cáñamo sin alquitranar. El ministerio reforma el fallo declarando bien manifestada la mercadería. Para ello se funda en que el Tribunal de Vistas al pronunciarse en un caso análogo, resolvió que "cuando un rollo de cabo presente distinto espesor en toda su extensión, se aforará y despachará por el que convenga al interesado."

Que las razones que informan ese pronunciamiento están expresadas en el mismo y reposan en un principio indiscutible de equidad, pues, tratándose de un artículo ordinario de fabricación ligera, el cabo no es un uniforme en toda su extensión y es lógico entonces no perjudicar al importador llevándolo a una partida de mayor valor, cuando una parte corresponde a otra más baja. Que el informe producido por el vista denunciante, previo examen de un rollo elegido al azar entre los que fueron objeto de su denuncia, se desprende que un 50 o|o más o menos es mayor de 22 mm. y desde luego ella basta para evidenciar la justicia del reclamo y la resistencia opuesta a una clasificación que se aparta de las normas establecidas para el despacho.

—El ministerio de hacienda ha confirmado el fallo de la aduana de la capital, de que apenas los señores Facorro y Cía. que impone el pago de derechos sobre una mercadería reembarcada, que resultó, de inferior calidad de la declarada en la copia de factura y en el reembarco. Base esta resolución el ministerio en que, como lo establece el art. 930 de las ordenanzas de aduana, los errores o fraudes que se constaten en los reembarcos serán tratados como lo disponen los artículos 352 a 355 de las mismas ordenanzas. Que el art. 352 prescribe que en las manifestaciones de más se cobre los derechos de acuerdo con lo manifestado, circunstancia que obligaría a los apelantes a pagar de acuerdo con su declaración si los artículos fueran introducidos a plaza; y solamente la diferencia entre la manifestación y lo resultante, si como en el presente caso se reembarcan las mercaderías. Que el procedimiento indicado se justifica no sólo por el hecho de que en una declaración de más el fisco se encuentra obligado también en más, por el contrato de depósito, sino también porque de no seguirlo se burlaría impunemente las disposiciones fiscales, reembarcando mercaderías falsamente declaradas.

—Los señores Mariano Franchou y Manuel Villanueva se han presentado al ministerio de hacienda pidiendo se reconsidere la resolución de 9 de septiembre último; pedido que desestima el ministerio por ser las razones que alegan los recurrentes las mismas que se tuvieron en cuenta para dictarse la resolución de que se recurre, y además, por no existir error de hecho que justifique su revisión. Además — agrega el ministerio — no es el caso de someter a la decisión judicial la infracción en denuncia, desde que las mercaderías han sido detenidas y están en poder de la aduana, pues la jurisdicción ordinaria corresponde ordinariamente tan sólo en los casos de fraudes no advertidos en ocasión del despacho cuando las mercaderías han salido de la aduana.

GUERRA Y MARINA

AYUDANTES DE CAMPO

Se nos informa que los ayudantes de campo que han de reemplázar a los tenientes coroneles Sartori y Cáceres, serán dos jefes con el grado de mayor, uno de los cuales es don Agustín Ibarra García.

La innovación obedece a la escasez de tenientes coroneles para comandar regimientos.

PASES EN EL EJERCITO

La dirección de personal ha dispuesto los pases siguientes:

Al estado mayor del ejército, el capitán Basilio Brollo; a la dirección general de personal, como secretario de juez de instrucción, al teniente primero José Hermida; al grupo número 1 de artillería de montaña el maestro de gimnasia y esgrima Juan E. Harracá, sin perjuicio de las funciones que desempeña en el regimiento 16 de infantería.

OFICIALES DE LA RESERVA

En los distritos militares de la capital se va a dar comienzo a la incorporación de los aspirantes a oficiales de reserva.

Los aspirantes pertenecientes al distrito militar número 1 deberán presentarse el viernes próximo a las 7 a. m. en el cuartel del regimiento 4 de infantería, Pichincha 1694, con su libreta de enrolamiento y el certificado de estudios.

PALACIO DE JUSTICIA

TURNOS

Fuero Civil. — A cargo del juez doctor Pedro V. Meléndez, con los secretarios doctor A. Coderigo, 12; doctor Míguens, 13; doctor Arrotea Molina, 14; y doctor J. F. Oderigo, 15.

Recusaciones: Al doctor Alfredo O. Casabal.

Agente fiscal: doctor Isaac P. Arriola.

Fuero comercial. — A cargo del doctor Eduardo M. Naón, con los secretarios doctor García, 12; doctor Navarro, 13; doctor Cermesoni, 14, y doctor del Campillo, día 15.

Agente fiscal: doctor José M. Padilla.

JUZGADO CIVIL DEL DOCTOR COLOMBRES

Dictó sentencia el juez doctor Fernando Colombres en el día de hoy en el expediente Pedro Aguilar contra Antonio Ferloni y otros, por devolución de fondos; se absuelve a los demandados y también al actor de la reconvención deducida, sin costas.

—El mismo magistrado, por la secretaría del doctor Rocha, falló el juicio Alberto S. Austerlitz contra Elvira Quesada de Zapata, por cobro de pesos; se condena a la demandada a pagar la suma de 2406 pesos, con intereses y costas.

—Por la secretaría del doctor Dobranich el mismo juez dictó sentencia en el expediente Angel y Manuel Garrido contra Silvio Meneghini, por devolución de una suma de dinero: rechaza la reconvención deducida y condena al demandado con intereses y costas

DIVORCIO

El juez de lo civil doctor don Arturo Seeber actuando con el secretario doctor Fragueiro; dictó el divorcio de los conyuges doña M. C. y don H. O. N., por años de prisión.

CONDENAS

El juez del crimen doctor Serú dictó sentencia en las causas siguientes:

Isidoro Paladino, italiano, de 24 años, soltero, carrero, acusado de hurto; le impone dos años y medio de prisión.

—José Rossi, argentino, de 28 años, agente de policía, por el mismo delito, dos años de prisión.

CAMARA COMERCIAL

Se han dictado las siguientes resoluciones por este tribunal:

Definitivas. — Abbate Salvador contra sociedad Anónima Molinos Harineros y Elevadores de Granos, se reforma; Banco de la Provincia contra Alfonso E. Lutscher, se confirma; Bozzoli Víctor contra Julio Marenco, se confirma; Bazán Migúel contra George Potter y N. Paz de Patter, se confirma; Kaufmann Salomón contra Juan Tacchi, se confirma; Ojanguren José contra Lohr y compañía, se confirma.

Interlocutorias. — Burone Tomás contra Blanca Madero, se confirma; Bertolotti y Cía. Cayetano contra Compañía de seguros Unión Comerciantes, se confirma; Comerci Francisco contra Lautaro Durañona, se confirma; Ceci Hnos., contra Feliciano A. Hernández, se confirma; Mercolli Enrique, sobre remisión de los autos de José Tagini, convocatoria, improcedente; Saravia Fernando contra Patricio Leavy, se confirma; Sáenz Miguel contra Luis Addone, se confirma; Vázquez Santo Manuel, su quiebra, se revoca.

MUNDO COMERCIAL

EXTERIOR

REVISTA SEMANAL DE EMBARQUES GENERALES

LONDRES, diciembre 12. — Las cifras comparativas que se enuncian en seguida fueron dadas hoy a la publicidad aquí, referentes a los embarques producidos en diversas fechas:

Trigo. — Norte América: En esta semana, 887.000; en la semana anterior, 874.000; en la misma semana del año pasado, 1.329.000; y desde el 1.o de agosto, 17.540.000.

Argentina: En esta semana, 159.000; en la anterior, 143.000; y desde el 1.o de agosto, 2.882.000 quarters.

Rusia: Desde el 1.o de agosto, 754.000 quarters.

Australia: En esta semasa, 91.000; en la semana anterior, 56.000 y desde el 1.o de agosto, 1.921.000.

India: En la presente semana, 127.000 es la semana anterior. 11.000; desde el 1.o de agosto, 2.225.000 quarters.

Varios: En esta semana, 35.000; en la semana anterior, 26.000; y desde el 1.o de agosto, 420.000 quarters.

Total general de embarques de trigo: En esta semana, 1.299.000; en la semana anterior, 1.100.000; en la misma semana del año pasado, 1.513.000; y desde el 1.o de agosto, 25.842.000 quarters.

Maíz. — Argentina: En esta semana, 299.000; en la semana anterior, 307.000; és la misma semana del año pasado, 324.000; y desde el 1.o de agosto, 7.290.000 quarters.

Total general de embarques de maíz: En la presente semana, 398.000; en la anterior, 365.000; en la misma semana del año pasado, 392.000; y desde el 1.o de agosto, 9.422.000 quarters.

Lino. — Argentina: En la semana anterior, 37.000; en la misma semana del año pasado, 61.000; y desde el 1.o de agosto, 48.000 quarters.

India: En esta semana, 32.000; en la semana pasada, 48.000 y desde el 1.o de agosto, 871.000 quarters.

Rusia: En la semana anterior, 1.300; y desde el 1.o de agosto, 55.300 quarters.

Total general de embarques de lino: Esta semana, 69.000; en la anterior, 48.600 en la misma semana del año pasado, 71.000; y desde el 1.o de agosto, quarters 2.001.300.

Cebada. — Total general de embarques de cebada: En esta semana, 87.000, en la semana anterior, 96.000; en la misma semana del año pasado, 248.000; y desde el 1.o de agosto, 1.962.000 quarters.

Avena. — Total general de embarques de avena: En esta semana, 272.000; en la anterior, 159.000; en la misma semana del año pasado, 200.000; y desde el 1.o de agosto, 7.122.000 quarters.

EXISTENCIA DE CEREALES A FLOTE

LONDRES, diciembre 12. — Los datos referentes a las cantidades de cereales a flote, provenientes de los puertos del Reino Unido y del continente, arrojan en la fecha las cantidades siguientes:

Trigo y harina. — Reino Unido: En esta semana, 1.814.000; en la anterior, 1.710.000; y en el mismo período del año pasado, 2.040.000 quarters.

Continente: En esta semana, 3.287.000 en la semana anterior, 3.293.000; y en el mismo período del año pasado, quarters 2.754.000.

Maíz. — Reino Unido: En la presente semana, 1.241.000; en la semana anterior, 1.170.000; y en el mismo período del año pasado, 1.242.000 quarters.

Continente: En esta semana, 1.432.000 en la semana anterior, 1.395.000; en el mismo período del año pasado, quarters 1.079.000.

EMBARQUES DE AUSTRALIA Y LA INDIA

LIVERPOOL, diciembre 12. — Con respecto a los embarques producidos por los puertos de Australia y la India se han dado hoy a la publicidad aquí las cantidades comparativas que se mencionan en seguida:

Trigo: Australia: En esta semana, 91.000 y en la semana anterior, 56.000 quarters. India: En esta semana, 127.000 y en la semana anterior, 11.000 quarters.

Lino: India: En esta semana, 32.000; en la anterior, 48.000 y en el mismo período del año pasado, 12.000 quarters.

LINO A FLOTE

LIVERPOOL, diciembre 12. — Se dieron hoy a conocer aquí las cantidades de lino a flote provenientes de los puertos de la India, que se mencionan a continuación: En esta semana, 282.000; en la semana anterior, 300.000; y en el mismo período del año pasado, 91.000 quarters.

EXISTENCIA DE CEREALES EN EL REINO UNIDO

LIVERPOOL diciembre 12. — Las cifras referentes a las existencias de trigo, harina y maíz en el Reino Unido, son las siguientes:

Este mes: 2.600.000; en el mes pasado 2.760.000; y en la misma fecha del año pasado, 1.450.000 quarters.

Maíz: En el presente mes: 860.000; en el mes pasado, 276.000 y en el mismo período del año pasado, 1.010.000 quarters.

MERCADO COMERCIAL DE LONDRES

LONDRES, diciembre 12.—

Tipo de descuento del banco de Inglaterra	6 o|o
Consolid. Británicos 2 1|2 o|o.	54.—
Títulos argentinos	
Empréstito nacional 1891, 6 o|o ley número 3387.	65.—
Boons Obras de Salubridad, etc., de Buenos Aires 1891, 5 o|o.	89 1|2
Empréstito Argentino de Obras Públicas 1886, 5 o|o. . . .	94 1|2
Empréstito Argentino de Conversión 1889 en lib. 4 1|2 o|o .	80.—
Empréstito Argentino interno de 1909, 5 o|o.	88.—
Province of Buenos Aires, 6 o|o to 3 1|2 o|o Loan of 1906,	447

BOLSA DE PARIS

PARIS, diciembre 12.

Renta Francesa 5 o|o. . . .	88.05
Renta Francesa 3 o|o	51.10

BOLSA DE MONTEVIDEO

MONTEVIDEO, diciembre 12. — Más animación que en el día de ayer, reinó hoy en el mercado de valores de esta bolsa, realizándose en la primera hora oficial de negocios en títulos un buen número de papeles de renta, los cuales, negociados al contado y a plazo, cerraron con los siguientes precios de cotización:

Títulos Hipotecarios serie Q, a 91.60; id. para fin de mes, a 91.50; id. para fin de enero, a 90.60.

Deuda Consolidada, a 62.70; id. para fin de mes, a 62.80; id. para fin de enero, a 63.

—Entraron hoy en este puerto los siguientes vapores:

"A. R. Genouilly", de El Havre y "Zeelandia", de Amsterdam.

Salen hoy de aquí con rumbo a esa los vapores de la carrera "Cabo Santa María" y "Ciudad de Buenos Aires".